



CASA DO PESSOAL

Hospital Padre Américo - Vale do Sousa



RELATÓRIO & CONTAS

exercício 2013

ÍNDICE

1. Introdução
2. Breve Apresentação
3. Órgãos Sociais
4. Organização e Competências
5. Sumário Executivo
6. Actividade Global do exercício 2013
 - 6.1 Opções Estratégicas
 - 6.2 Principais Acções e Investimentos
 - 6.3 Análise ao projecto de construção do “Espaço Polivalente”
7. Época gímnica do Clube HPA Gym
8. Análise Económica e Financeira
9. Proposta de Aplicação de Resultados
10. Desenvolvimento Estratégico, Orçamento e Actividades para o exercício 2014
11. Declaração de Gestão
12. Anexos
 - 12.1 Balanço
 - 12.2 Demonstração de Resultados

1. Introdução

Relatar 365 dias da vida de uma associação como a nossa Casa do Pessoal, onde os desafios permanentemente se colocam, não é fácil. Transcrever para o papel emoções, expectativas, dúvidas, meios e a necessidade de se atingir os objectivos programados, é algo que ao fazê-lo nos deixa um entrecruzar de sentimentos, uma sensação que não dissemos tudo, que não utilizámos os termos mais adequados, ou que não escolhemos a melhor forma para comunicar o que pretendemos.

O Relatório e Contas de Actividades desenvolvidas no exercício de 2013 na Casa do Pessoal do Hospital Padre Américo - Vale do Sousa não pretende apenas servir para dar cumprimento a uma formalidade legal e estatutária mas antes ser um instrumento de análise qualitativa e quantitativa dos resultados alcançados, neste ciclo anual de gestão, permitindo em articulação com os associados, *avaliar* o cumprimento de tarefas delineadas.

Há muito que uma das nossas prioridades tem sido a de levar a todos os associados os eventos organizados tentando, por essa via, aproximar a Associação dos seus membros. Nesse sentido, as reuniões magnas da Assembleia Geral constituem um elo de ligação entre os órgãos sociais e os associados, meio de debate e análise à realidade, anseios e desafios da Casa do Pessoal.

Findas as primeiras três décadas da Casa do Pessoal, a apresentação do presente relatório pretende contextualizar junto do associado a actividade do último exercício, os eventos desenvolvidos, os progressos verificados e os resultados obtidos, projectando os próximos tempos e rumo desta nossa casa, não obstante os obstáculos que todos sabemos termos enfrentar, caminhos de rigor, da qualidade e exigência - bases irreversíveis de crescimento e sustentabilidade.

O acto de prestar contas constitui a nobre função estatutária de divulgação dos resultados de um exercício, merecendo a apreciação, interesse e votação dos elementos que dão “vida e saúde” à Associação - os associados.

Para quem lidera com espírito de “sacrifício”, dedicação e no desempenho de uma causa na qual acredita, prestar contas deixa de ser um dever e obrigação, para se transformar em oportunidade de explicar aos interessados a forma como foram geridos os interesses da Casa do Pessoal.

2. Breve Apresentação

A Casa do Pessoal do Hospital Padre Américo - Vale do Sousa, pessoa colectiva n.º 501 705 813, com sede no lugar de Tapadinho, União de Freguesias de Guilhufe e Urrô, concelho de Penafiel, é uma associação sem fins lucrativos. Fundada a 26 de Maio de 1981, foi criada no âmbito dos seus associados possuindo autonomia administrativa e financeira.

Iniciou as suas actividades no Centro Hospitalar Vale do Sousa, englobando as unidades de Penafiel e Paredes, possuindo durante duas décadas a sede social nesta última. Com a edificação do novo hospital para a Comunidade Urbana do Tâmega e Sousa, actualmente desenvolve a actividade na Unidade Padre Américo, do Centro Hospitalar do Tâmega e Sousa, E.P.E.

De acordo com o Regulamento Interno aprovado (art. 4, Cap. I), a Casa do Pessoal do Hospital Padre Américo - Vale do Sousa, associação, tem por objectivos centrais o proporcionar aos seus associados benefício de ordem social, cultural e recreativa, entre outros a:

- i) Fomentar e manter laços de solidariedade entre os seus membros;
- ii) Organizar a Festa de Natal destinada aos filhos dos seus associados;
- iii) Promover a realização de conferências de interesse cultural, científico e técnico;
- iv) Garantir o funcionamento do bar do pessoal, no âmbito para fornecimento de serviços de cafetaria aos associados;
- v) Constituir meios necessários para assistência materno-infantil e pré-escolar aos filhos dos associados.

Os eventos realizados, em quantidade e qualidade, dignificam a associação e os seus membros associados, pelo que nos congratulamos pela participação destes, abrindo estes actos à comunidade hospitalar.

Podem ser associados da Casa do Pessoal todos os colaboradores do CHTS, E.P.E. que estejam ou não na efectividade de serviço. São admitidos sob a forma de associados nas categorias de Efectivos, Mérito ou Honorários.

É importante compreendemos, mesmo quando as coisas não correm como previamente as concebemos, que a actividade da Casa do Pessoal não acontece ao sabor da sorte, mas sim em função de metas e objectivos, bens comuns à comunidade associativa, considerando as dificuldades, os condicionalismos e as atitudes, respondendo de forma empenhada e construtiva, na busca incessante de novos valores.

Nos termos estatutários, a Direcção da Casa do Pessoal do Hospital Padre Américo - Vale do Sousa, apresenta à Assembleia Geral o RELATÓRIO DE GESTÃO & CONTAS referente ao exercício de 2013.

3. Órgãos Sociais

3.1 Breve caracterização

De acordo com o Regulamento Interno aprovado (art. 5, Secção I, Cap. II), constituem os órgãos de Gestão da Casa do Pessoal:

- a) A Assembleia Geral;
- b) A Direcção;
- c) O Conselho Fiscal.

A Assembleia Geral é a Reunião Magna da Casa do Pessoal, tem poder deliberativo e é constituída por todos os profissionais associados no pleno gozo dos seus direitos. Reúne ordinariamente uma vez por ano para analisar e votar o Relatório e Contas, Plano de Actividades e Orçamento, bem como para tratar os assuntos sobre os quais haja de pronunciar-se e, de forma extraordinária, por convocação do seu presidente, solicitação da Direcção, do Conselho Fiscal ou por um mínimo de 25 membros associados no pleno gozo dos seus direitos.

A Direcção é o órgão executivo por excelência responsável pela implementação da estratégia de funcionamento da Associação, competindo-lhe tomar deliberações em todas as áreas de gestão e funcionamento que não sejam da competência específica de outro órgão, coordenando a sua actividade e acção de acordo com os princípios definidos estatutariamente.

O Conselho Fiscal é o órgão que zela pelo cumprimento do plano de actividades e orçamento, bem como o garante da fidelidade das demonstrações financeiras à realidade patrimonial da Associação. Compete-lhe, entre outras, fiscalizar os actos da Direcção e examinar a contabilidade, dando parecer sobre o relatório e contas.

3.2 Eleitos até 30 de Abril de 2013

Em acto público de Tomada de Posse de 23 de Maio de 2011, foram membros dos Órgãos Sociais da Casa do Pessoal do Hospital Padre Américo - Vale do Sousa, eleitos até 30 de Abril de 2013:

Assembleia-Geral

Presidente: Joaquim Lindoro, Dr.

Vice-presidente: Zélia Maria Brandão Martins Leal

Secretário: José Fernando Barbosa Sá

Suplente: Maria Conceição Gonçalves

Suplente: Marco Bruno M. Sousa

Direcção

Presidente: João Manuel Amorim de Azeredo Lobo, Dr.

Vice-presidente: Ana Paula Branco, Dr.ª

Vice-presidente: Verónica Inês Sousa

Vogal/Tesoureiro: Fernando Celestino Vieira da Rocha

Vogal/Secretária: Alcina Ferreira Santos

Suplente: José Manuel Barbosa Teixeira

Suplente: Paulino Filipe B. Barbosa

Suplente: Lídia Rodrigues

Suplente: Simão Moutinho Carvalho

Conselho Fiscal

Presidente: Maria Júlia F. Rodrigues

Vogal: José António Ribeiro

Vogal: Cristiano Emanuel S. Carvalheiras

Suplente: Maria Madalena Carvalho

Suplente: Maria Clara C. Garcez Morais

3.3 Período de Gestão

Nos termos definidos nos Estatutos da Casa do Pessoal do Hospital Padre Américo - Vale do Sousa, entre 1 de Maio e 29 de Outubro de 2013, a Direcção da Casa do Pessoal assegurou o período de gestão, tendo o senhor Presidente da Mesa da Assembleia-Geral assumido a supervisão e acompanhamento da actividade e competências, entre as quais, de representação em todos os actos e instâncias necessárias, internos ou externos, e defesa dos superiores interesses da associação.

Após a não apresentação de listas ao acto eleitoral de 23 de Abril de 2013, deliberado o adiamento e convocação de assembleia-geral eleitoral para data a definir, o senhor Presidente da Mesa da Assembleia-Geral assegurou o direito em participar na tomada de decisões, solicitar elementos deliberativos e acompanhar todas as questões de interesse da associação.

Presidente: Joaquim Lindoro, Dr.

Vice-presidente: Verónica Inês Sousa

Tesoureiro: Fernando Celestino Vieira da Rocha

Secretária: Alcina Ferreira Santos

Vogal: Paulino Filipe B. Barbosa

Período de Gestão

- 1 - Por período de gestão entende-se o espaço de tempo que medeia entre as eleições e a tomada de posse dos órgãos eleitos.
- 2 - Neste período não se podem assumir encargos ou hipotecar receitas dos órgãos eleitos, bem como assinar contratos de qualquer espécie.
- 3 - O cumprimento do disposto nos pontos anteriores é da responsabilidade da Direcção.

A 23 de Setembro de 2013 foi formalizado convite público à apresentação de listas a sufrágio em Assembleia Geral Eleitoral, afixado nos locais de estilo habituais.

Em virtude de não ter recebido qualquer lista candidata às eleições dos corpos sociais da Casa do Pessoal, verificando-se infrutíferas as ações e tentativas inerentes à realização da Assembleia Geral Eleitoral, nos termos do Regulamento Interno e por proposta do senhor Presidente da Mesa da Assembleia Geral, convidaram-se os interessados a apresentar contestação por escrito, à apresentação de listagem e composição dos Órgãos Sociais para o biénio 2013/2015.

Não surgindo qualquer tipo de contestação por parte de associados e, perante a necessidade de regularização de mandato, foram a empossar os consequentes Órgãos Sociais, rectificando-se o acto na próxima Assembleia Geral a convocar.

3.4 Órgãos Sociais até 31 de Dezembro de 2015

Em acto público de Tomada de Posse de 30 de Outubro de 2013, são membros dos Órgãos Sociais da Casa do Pessoal do Hospital Padre Américo - Vale do Sousa, eleitos para o biénio 2013/2015:

Assembleia-Geral

Presidente: Carlos Manuel Ribeiro de Sousa, Dr.
Vice-presidente: Zélia Maria Brandão Martins Leal
Secretário: José Fernando Barbosa Sá
Suplente: Maria Conceição Gonçalves
Suplente: Marco Bruno M. Sousa

Direcção

Presidente: Fernando José Teixeira Santos, Enf.º
Tesoureiro: Fernando Celestino Vieira da Rocha
Secretária: Verónica Inês S. Sousa (entre 30 Out. e 10 Dez. 2013)
Secretária: Maria Luísa Carneiro Coelho (desde 17 Dez. 2013)
Vogal: Alcina Ferreira Santos
Vogal: Júlio António Moura Alves
Suplente: Paulino Filipe B. Barbosa
Suplente: Simão Moutinho Carvalho

Conselho Fiscal

Presidente: António Jorge Ribeiro Carvalho, Enf.º
Vogal: Carlos Manuel Costa Patrício, Eng.º
Vogal: José António Ribeiro
Suplente: Cristiano Emanuel S. Carvalheiras
Suplente: Maria Clara C. Garcez Morais

4. Organização e Competências

A estrutura organizacional da Associação assenta nos grupos de trabalho e de serviços, de acordo com as necessidades funcionais que determinam as suas atribuições específicas, contribuindo para uma maior envolvimento da comunidade associativa, seja na construção de uma consciência social importante no meio hospitalar e do seu inestimável papel na sustentação económica de continuidade nas actividades desenvolvidas ou, na definição competências dos projectos que se pretende enveredar.

4.1 Serviços Sociais do Pessoal

Os Serviços Sociais do Pessoal possuem instalações no piso n.º 2 da Unidade Hospitalar Padre Américo e comportam a tesouraria e a gestão/organização dos espaços afectos (gabinete de apoio ao pessoal, sala de exposições e bar da Casa do Pessoal), composto por:

. Fernando Teixeira Santos (por inerência), António Martins Ribeiro (Secretariado) e D.ª Rosa Reis

4.2 Clube HPA Gym

Desenvolvendo a prática de ginástica rítmica e de competição, o Clube HPA Gym dispõe de condições de treino e equipamentos adquiridos na Nave inferior do Pavilhão de Feiras e Exposições de Penafiel, instalações sob arrendamento temporário e protocolo celebrado com a Penafiel Activa, E.M.

Clube federado n.º 341 da Federação Portuguesa de Ginástica, o Clube HPA Gym dirige a sua actividade a diversas classes e escalões etários proporcionando a prática da modalidade na região, participando em saraus rítmicos, demonstrações nas escolas, caminhadas de sensibilização, encontros e torneios de âmbito regional e nacional.

No palmarés destaca-se o título de bicampeã Nacional da 2ª Divisão (épocas 2010/2011 e 2011/2012).

Coordenação técnica e desportiva

. Paula Oliveira, Professora

Colaboradores

. Paulo Martinho, Professor

. Luís Ferreira, Professor

. Vanda Freitas, Professora

5. Sumário Executivo

Durante o exercício de 2013, a Casa do Pessoal levou a efeito inúmeras actividades e iniciativas dirigidas ao *universo* associado e livre acesso à comunidade associativa e hospitalar.



Há 32 anos, precisamente a 26 de Maio de 1981, decorria no Salão Nobre do Hospital de Penafiel, a tomada de posse dos primeiros Corpos Gerentes, sendo elaborada a acta n.º 1 da Casa do Pessoal do Centro Hospitalar do Vale do Sousa. Evocando este acto inicial da sua história, actualmente sob a denominação de Casa do Pessoal do Hospital Padre Américo - Vale do Sousa, este documento foi reproduzido e exposto, juntamente com um quadro com as imagens dos antigos hospitais de Penafiel e Paredes, gentilmente cedido pelo associado José Manuel Oliveira, encontrando-se desde 2011 no átrio de acesso aos Serviços Sociais do Pessoal.



Exposição de Ana Reis

Permitindo o contacto com as artes e a procura na concretização de actividades culturais permanentes, o espaço “Galeria” acolheu o espólio de “obras de arte” da Casa do Pessoal e as exposições de artesanato, pintura e esculturas dinamizadas por profissionais, artistas amadores e pintores da nossa comunidade hospitalar.

A habitual mostra de Doces e Compotas, expositores das “obras de arte” confeccionadas pelas “mãos de fada” de alguns dos colaboradores do CHTS, EPE, deslumbra a curiosidade e admiração do

visitante, deliciando-se com a doçaria da região, sempre atractiva e convidativa, seja pelo meio associativo ou institucional. À semelhança de anteriores edições, as mostras da Páscoa e de Natal continuam a possibilitar a aquisição atempada de uma prenda ou simples lembrança.

Na vertente desportiva, o Parque de Feiras e Exposições de Penafiel “acolheu” o Clube HPA Gym. Dignificando a Casa do Pessoal, entre diversos clubes que se notabilizaram no meio desportivo, durante a época gímnica participou em diversos encontros e torneios de âmbito regional e nacional, com destaque para os “Gimno Júnior”, “Encontro Nacional de Infantis” e “Campeonato Nacional”.

A realização de actividades no exterior possibilitou o estabelecimento de várias parcerias com organizações e entidades, “pontes de contacto” para a programação de novos e atractivos eventos dirigidos aos associados da Casa do Pessoal.

Assumindo a organização da Ceia de Natal dos colaboradores do CHTS, EPE, com o apoio do Conselho de Administração, a Casa do Pessoal manteve a confiança nos serviços prestados pela Quinta da Lavandeira, em Mouriz (Paredes), proporcionando aos 255 inscitos momentos de salutar confraternização. A inscrição pressupôs a contribuição simbólica de 5 euros para associados e de 20 euros para não associados.

Desejada pela “pequenada” e acompanhada pelos seus familiares, a “Festa de Natal” reuniu a “Família”, permitindo o convívio e um programa adaptado à época festiva. Muito elogiada pela qualidade e condições proporcionadas, foram distribuídas 447 prendas aos filhos de associados, um número digno de registo.

As novas plataformas das “redes sociais” foram os mais recentes “territórios” explorados pela Associação no mais estreito contacto com os seus associados. A Casa do Pessoal tem presença no Facebook e no Twitter como complementos à constante divulgação da sua acção no blog da Sapo (livres conteúdos) ou na Infonet (plataforma de intranet do CHTS, EPE).



Festa de Natal

6. Actividade Global em 2013

6.1 Opções Estratégicas

Durante o exercício de 2013, as opções estratégicas focaram-se nos vértices actividade e coesão do associativismo.

A actividade regular constitui a substância que se pretende da acção a desenvolver. Numa lógica simples pretendeu-se manter e, se possível, melhorar diversas actividades, conferindo-lhes um significado de regularidade e de aproximação à comunidade.

Não descurando as dificuldades na gestão dos tempos livres, a coesão do associativismo continuará a merecer reflexão e a procura constante de parcerias internas na nossa Associação e externas ao meio hospitalar.



6.2 Principais Acções e Investimentos

Entre as acções e investimentos decorrentes do exercício de 2013, mereceram referência como momentos de aproximação entre os associados e a comunidade, conforme sucinta descrição:

| Janeiro

. Análise sobre projecto de construção

Em reunião de direcção, foi abordada a situação do processo “Contrato de Concessão do Parque de Estacionamento” atendendo à informação de alteração da versão e projecto de arquitectura do edifício a construir, passando este a ser designado por “Espaço Polivalente”.

Com a introdução de alterações ao programa funcional, incluindo a afectação do espaço para serviços clínicos, esmoreceram-se as pretensões da Casa do Pessoal de conjugar a infra-estrutura ao desenvolvimento das novas valências anteriormente identificadas (berçário; creche, cozinha e refeitório, serviços sociais do pessoal, área de exposições, área de acolhimento temporário a familiares de utentes e área desportiva no exterior).

. Análise à tabela de preços praticados no Bar da Casa do Pessoal

Considerando a vigência das taxas de IVA aplicadas às actividades de cafetaria/restauração, assumido o compromisso pela concessionária (Sidónia Reis) na manutenção dos actuais postos de trabalho, qualidade dos produtos e serviço praticado, atendeu a direcção manter a tabela de preços praticados. Logo que criadas as necessárias adaptações e aquisição de software informático de gestão de dados, vigorará a aplicação e distinção de preços entre associado e não associado, conforme contrato de concessão de exploração celebrado.

| Fevereiro

. Apresentação do Plano de Actividades

A Direcção, sob proposta à Assembleia Geral, deu a conhecer as opções estratégicas para o exercício. Entre outras, o documento “Desenvolvimento Estratégico e Actividades para 2013” contempla a realização do 2º torneio de futsal, o estabelecimento de parceria com autarquias ou escolas da região visando a cedência de um pavilhão gimnodesportivo para local de treino, formação e ginásio do Clube HPA Gym e a realização de um passeio moto-turístico pela região.

. Mostra do "fumeiro e especiarias"

O núcleo de Actividades Internas da Casa do Pessoal em parceria com diversos expositores convidou todos os associados, funcionários e colaboradores para uma visita à Mostra do "fumeiro e especiarias", evento que decorreu no espaço de exposições, entre 5 e 7 de Fevereiro de 2013. Entre muitos produtos regionais, foi possível encontrar broa caseira, salpicão, chouriça, alheira e algumas especiarias, produtos regionais seleccionados pelos expositores.

| Março

. Troféu José António Marques

Nos dias 9 e 10 de Março 2013, a Cidade da Maia acolheu o “Troféu José António Marques”, em Ginástica Artística Feminina.

Nesta competição do quadro nacional da Federação de Ginástica de Portugal, estiveram representados todos os clubes federados de ginástica do país, num total de cerca de 350 ginastas, tendo algumas atletas do Clube HPA Gym, secção de ginástica da Casa do Pessoal do Hospital Padre Américo, alcançado lugares do pódio nas provas individuais.



. Mostra de Páscoa

Decorreu na galeria de Exposições da Casa do Pessoal, entre 25 e 28 de Março, uma nova edição da “Mostra da Páscoa”, contando com a participação de alguns expositores da região. Apesar de se ter verificado uma redução significativa de expositores inscritos, este evento atraiu a curiosidade e a participação de inúmeros associados.

| Abril

. 32º Aniversário da Casa do Pessoal

Evocando mais um aniversário da Casa do Pessoal, a Direcção e a concessionária do Bar (Sidónia Reis) convidaram os associados e colaboradores a comemorar a data nos dias 7 e 8 de Abril com uma pequena... mas saborosa surpresa.



. Convívio em Ponte de Lima

Face ao reduzido número de inscrições, o convívio da Casa do Pessoal preparado para 13 de Abril, em Ponte de Lima, foi cancelado. Em colaboração com o Dr. Joaquim Lindoro, este evento incluía uma visita à Reserva Natural de Bertandos, ficando adiada para data oportuna.



. Assembleia Magna

Nos termos estatutários e de acordo com o Regulamento Interno, o Senhor Presidente da Mesa da Assembleia Geral convocou todos os associados, reunindo em Assembleia Geral Ordinária no dia 23 de Abril, para apreciação e votação das contas relativas ao exercício de 2012. Entre outros assuntos de interesse para a associação, a Assembleia-Geral rectificou por unanimidade um voto de louvor ao Clube HPA Gym e atletas, visando os feitos e resultados alcançados, nomeadamente o título de bicampeãs nacionais de ginástica feminina - 2ª divisão.

Por fim, o Presidente da Mesa da Assembleia-Geral, Dr. Joaquim Lindoro, em conformidade com os estatutos da Casa do Pessoal do Hospital Padre Américo - Vale do Sousa, procedeu ao agendamento do acto eleitoral para 11 de Junho.

. Artigos produzidos por Cidadãos portadores de Deficiência

De 29 de Abril a 3 de Maio de 2013, decorreu na Casa do Pessoal uma mostra e venda de artigos em pele produzidos artesanalmente por Cidadãos portadores de Deficiência. Entre os artigos expostos da empresa “Deficiproduit”, os associados e colaboradores puderam adquirir produtos em pele (malas, carteiras, cintos, porta-chaves, entre outros) executados por pessoas com necessidades especiais.

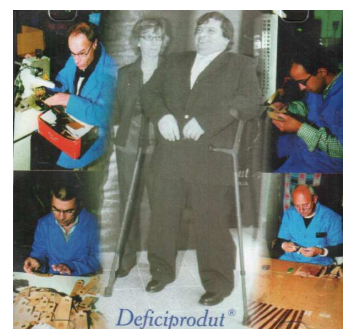

| Maio

. Caminhada e Convívio na Casa de Lameirões

A Casa do Pessoal associou-se à “IV Caminhada pelo património rural e paisagístico”, um evento organizado anualmente na freguesia de Boelhe (Penafiel). Convidando os associados a percorrer este itinerário, desfrutando da paisagem envolvente e revivendo memórias de labores passados, no dia 12 de Maio foi possível apreciar o património vernacular e arqueológico local, que a todos pertence, mas às gentes do Tâmega confiadas, contribuindo assim para a sua preservação e divulgação, mantendo viva esta memória colectiva.



No final foi partilhado um piquenick na Casa de Lameirões, terminado a tarde com jogos tradicionais (malha, corda, corrida sacos, cartas...).

. Visita guiada ao Centro Histórico do Porto

A Casa do Pessoal organizou no dia 18 de Maio de 2013 uma visita guiada ao Centro Histórico do Porto, Património Mundial e Cultural da Humanidade.

Contando com a colaboração especial do Dr. Joaquim Lindoro, esta visita contou com a participação de quase meia centena de inscitos e contemplou passagens junto à Torre dos Clérigos (Estátua a D. António Ferreira Gomes), um percurso pedonal pela Sé, visita guiada ao Palácio da Bolsa, circular pela Ribeira, atravessar a ponte de D. Luís I e uma prova de degustação nas Caves Porto Cálem.

As inscrições para associados tiveram como preço 5 euros, sendo de 10 euros para os não associados. A Direcção agradece a colaboração do Dr. Joaquim Lindoro na organização deste evento.



. I Memorial Guilherme Gonçalves

Na sequência dos nacionais infantis e benjamins, provas organizadas pela FPG - Federação Portuguesa de Ginástica, decorreu no Centro de Alto Rendimento da Anadia, no dia 18 de Maio de 2013, o I Memorial Guilherme Gonçalves.

O Clube HPA Gym, secção de ginástica da Casa do Pessoal, através dos ginastas infantis e benjamins, assegurou relevante participação, arrecadando alguns dos pódios e medalhas.



. Clube HPA apoia alunos da APADIMP

O Clube HPA Gym, secção de ginástica da Casa do Pessoal, tem prestado desde Maio apoio a alunos com necessidades educativas especiais, visando a frequência do ginásio e o contacto com as atletas e professores.

Além do acompanhamento pelos professores do Clube HPA Gym, as sessões de treino têm a presença de um(a) professor(a) da APADIMP - Associação de Pais e Amigos dos Diminuídos Mentais de Penafiel. Trata-se de uma instituição privada de solidariedade social de utilidade pública, sediada em Milhundos, onde surgiu em 1980, com unidade de atendimento sócio-educativa para crianças e jovens portadoras de deficiência mental. As frequências destas sessões são gratuitas para todos os alunos apoiados.



. "Ginástica Solidária"

O Clube HPA Gym, secção de ginástica da Casa do Pessoal, participou pela segunda vez no evento "Ginástica Solidária" realizado na Anadia. Trata-se de um encontro gímnico entre crianças e jovens de necessidades educativas especial, no qual o clube tem sido pioneiro no apoio e abertura às instituições sociais da região dando a conhecer os projectos e a acção desenvolvida na comunidade.

| Junho

. “O Dia da Criança é no Dragão”

De forma a comemorar o Dia Mundial da Criança e, para o celebrar, o Futebol Clube do Porto organizou visitas especiais ao Estádio do Dragão. No final do percurso pelo recinto portista, as crianças tiveram ainda a oportunidade de participar em várias actividades e jogar inclusive no relvado, sob supervisão de treinadores Dragon Force. A entrada foi gratuita para crianças dos três aos doze anos, enquanto os familiares/acompanhantes sócios do FC Porto pagaram 5 euros e os adultos 10 euros. A Casa do Pessoal associou-se ao evento participando em 1,80 euros o valor da entrada a todos os associados que se inscreveram.



. Exame Zonal Playgym do Norte

No dia 2 de Junho de 2013 realizou-se no Complexo Municipal de Ginástica da Maia, o “Exame Zonal Playgym do Norte”. Sob organização da Associação de Ginástica do Norte e do Ginásio Clube da Maia, marcaram presença para provas cerca de 200 ginastas, pertencentes aos seguintes clubes: BFC - Boavista Futebol Clube; CNSR - Colégio Nossa Senhora do Rosário; EVS - Estrela Vigorosa Sport; ADA - Associação Desportiva de Aveiro; CGISPSB - Clube de Ginástica do Instituto de Promoção Social de Bustos e o Clube HPA Gym - secção de ginástica da Casa do Pessoal. O resultado não poderia ser melhor dado que todas as ginastas do Clube HPA Gym passaram no exame.



. Decoração e utensílios

A Casa do Pessoal do Hospital Padre Américo - Vale do Sousa acolheu entre 3 e 7 de Junho uma mostra de decoração e utensílios da autoria de Maria de Fátima Barbosa Leão. A exemplo de anteriores eventos, este espaço surge como forma de divulgação dos trabalhos da autora junto dos associados da Casa do Pessoal e comunidade hospitalar, convidados para uma visita à exposição.

. Sarau Gímnico

No dia 6 de Junho, o Clube HPA Gym, secção de ginástica da Casa do Pessoal, participou no sarau gímnico organizado pela Escola Secundária de Penafiel.

Além da execução de exercícios fantásticos, este género de eventos constitui uma excelente oportunidade de abertura e partilha à comunidade, usufruindo das excelentes condições do pavilhão gimnodesportivo Fernanda Ribeiro.



. Convívio Clube HPA na Festa da Cereja

No âmbito da actividade de promoção do associativismo e convívio entre os membros associados e familiares, a Casa do Pessoal organizou no dia 8 de Junho, uma visita à festa da cereja no Fundão.

A sua cor chama a atenção, o sabor cativa-nos e, quando damos por nós, já ultrapassámos a dúzia. Esta actividade visou o convívio entre gerações e a divulgação das potencialidades

económicas, culturais, sociais e turísticas da região, nesta altura, ficando a conhecer melhor a simpatia das suas gentes, a beleza da paisagem e a riqueza da sua gastronomia e produtos locais.



. Jantar Solidário e Noite de Fados, em Paço de Sousa

Sob organização da "Penafiel Solidário, Associação de Solidariedade Social", no dia 8 de Junho decorreu em Paço de Sousa (Penafiel) um jantar solidário, constando da ementa, o arroz com feijão e pataniscas de bacalhau. Tendo como preço a quantia simbólica de 5 euros por inscrição, o evento contou com a actuação, também solidária, do Grupo de Guitarras de Penafiel, ao qual se associou a Casa do Pessoal para inscrições ou reserva de mesas a associados.



. Campeonato Nacional

O Clube HPA Gym, secção de ginástica da Casa do Pessoal, alcançou o 4º lugar, respectivamente nas categorias Seniores e Juniores, nos nacionais de ginástica. A prova organizada pela Federação de Ginástica de Portugal decorreu nos dias 8, 9 e 10 de Junho, tendo Guimarães acolhido a Festa Nacional de Ginástica 2013.



. Entrevista na Rádio Clube de Penafiel

O programa "Polidesportivo" da Rádio Clube de Penafiel (91.8 fm) dedicou no dia 20 de Junho de 2013, uma emissão especial sobre a secção de Ginástica da Casa do Pessoal do Hospital Padre Américo. Além da descrição das iniciativas e actividades desenvolvidas ao longo das últimas épocas gímnicas, foram entrevistadas algumas das atletas e a coordenadora da secção (Prof.ª Paula Oliveira).



. Exposição de Pintura

A Casa do Pessoal acolheu, entre 24 e 28 de Junho, uma exposição de pintura da autoria de Marina Madalena Pinto Marques Guiomar da Costa.



. Torneio para Ginastas Portadores de Deficiência

Incluído no programa da Taça do Mundo de Ginástica Artística, realizada em Anadia, no dia 22 de Junho o Clube HPA Gym participou na reunião de trabalho entre a ANDDI-Portugal e a FPG - Federação Portuguesa de Ginástica, com vista à cooperação para o desenvolvimento da prática da Ginástica para pessoas com deficiência intelectual. Tendo por base o projecto “Ginástica Solidária”, a participação neste torneio possibilitou ao Clube HPA Gym a sua primeira presença numa competição de cariz internacional sob a égide da FIG - Artistic Gymnastics World Cup.



. 1º Moto-Passeio "Casa do Pessoal"

O Núcleo de actividades desportivas, em colaboração com os restantes núcleos de apoio à dinamização e iniciativa da Casa do Pessoal e o MotoClube de Penafiel, dinamizaram no dia 30 de Junho, o 1º moto-passeio turístico pela região do Tâmega e Sousa, tendo a Serra de Montemuro como foco de convívio e especial atracção.

A inscrição pressupôs o pagamento de 15 euros para os associados e de 20 euros para os não associados. O preço definido incluiu o respectivo almoço e a t-shirt alusiva ao evento.

A Direcção agradece o esforço e dedicação da equipa de trabalho, coordenada por Filipe Barbosa e Marco Ribeiro, bem como a colaboração do MotoClube de Penafiel na organização do evento.

1º Moto - Passeio



Casa do Pessoal

Serra de Montemuro

| Julho

. “Make every day a Mandela Day”

Evocando o dia 18 de Julho como o dia de Mandela, celebrado por todo o mundo, a Casa do Pessoal expôs à comunidade no espaço galeria, até finais de Setembro, as obras de arte das quais é proprietária. Trata-se do conjunto de telas doadas à Casa do Pessoal por artistas pintores ao longo dos anos.

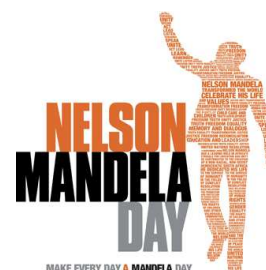

| Agosto

. Pré- formação da Secção de BTT e Cicloturismo

Apostada na dinamização de actividades desportivas no exterior e no envolvimento de inúmeros associados na prática amadora de BTT e Cicloturismo pela região, a Casa do Pessoal procurou admitir inscrições a potenciais interessados em coordenar e formar uma secção.

Apesar dos contactos estabelecidos, ainda não foi possível “arrancar” com esta actividade, encontrando-se aberta à iniciativa de potenciais interessados na nossa comunidade associativa.



| Setembro

. Mostra de doces e compotas

Na comunidade associativa encontramos quem confecciona arte e nos deliciam com a sua doçaria regional, sabores genuínos, intrinsecamente ligados à tradição e aos produtos da terra.

O núcleo de Actividades Internas da Casa do Pessoal promoveu entre 23 e 27 de Setembro a realização deste evento onde se reúnem e se apreciam as mais variadas compotas caseiras.



MOSTRA DE DOCES E COMPOTAS

. Reciclagem de Radiografias

A Fundação de Assistência Médica Internacional (AMI) recolhe anualmente radiografias que recicla para uma dupla boa acção: ajudar quem precisa com o dinheiro obtido com a prata recolhida das radiografias e reciclar um material que, se atirado para o lixo, pode ser poluente.

A comunidade associativa pode entregar radiografias na Casa do Pessoal, disponibilizando-se nas instalações um ponto de recolha para posterior remessa à farmácia hospitalar CHTS.



| Outubro

. Passeio-Convívio à Festa do Marisco

A Casa do Pessoal agendou para o dia 5 de Outubro um passeio à Galiza tendo como ponto de referência a tradicional festa do marisco "O Grove". Com paragem programada em Viana do Castelo e um passeio de barco aos viveiros de mexilhão, com prova de degustação a bordo, este convívio contou com a participação de cerca de 30 associados, uma adesão abaixo das expectativas, apesar do apoio e da comparticipação da Casa do Pessoal.



. Apresentação do livro "O Meu Quintal"

Da autoria de Maria de Fátima Ferreira da Silva, a Casa do Pessoal acolheu no dia 7 de Outubro de 2013 a apresentação do livro "O Meu Quintal".

Com orientações práticas, a comunidade associativa presente pode visualizar uma apresentação multimédia de modo a aperfeiçoar alguns conhecimentos vocacionados para preparar a terra, semear e colher.



. Inscrições abertas para novo torneio de futsal

Durante o mês de Outubro, a comunidade associativa foi convidada a formar equipas para inscrição na 2ª edição do torneio de futsal da Casa do Pessoal. Tendo por base a coordenação de Isaac Ferreira e Francisco Barbosa, este torneio decorrerá em Penafiel e Galegos.

. SO2014 Special Olympic

Carinhosamente todos a conhecem e a tratam por Fatinha, uma das atletas que representam o Clube HPA Gym. Foi notícia pela convocação como candidata a representar Portugal nos SO2014 Special Olympic European Summer Games, a decorrer em Setembro de 2014, em Antuérpia (Belgica). Pelo reconhecimento alcançado, a Direcção da Casa do Pessoal felicitou a atleta, bem como as restantes atletas e respectiva equipa técnica no âmbito do projecto "Ginástica Solidária".



. Prestação de serviços

Tendo por base a uniformização de procedimentos administrativos e a junção das bases de dados existentes de associados, quotizações e registos da composição do agregado familiar, a Casa do Pessoal contratualizou com a empresa "Microdigital" a prestação de serviços no desenvolvimento de software interno de modo a proceder, entre outros, à emissão automática de newsletter's informativas através de e-mail's dos associados e a emissão do novo "cartão do associado" de leitura óptica.

Constituindo um documento formal de identificação do associado perante a comunidade e as entidades com as quais vigoram protocolos de cooperação, um dos objectivos primórdios do novo "Cartão do Associado" será consolidar a prática de benefícios que constam da tabela de preços no Bar da Casa do Pessoal.

Para o efeito, foi solicitado a todos os associados que procedam, junto do Secretariado dos Serviços Sociais do Pessoal, à actualização dos seus registos, nomeadamente os dados de identificação, composição do agregado familiar e indicação de endereço de e-mail (pessoal).

Em conformidade com os Estatutos e Regulamento Interno em vigor a actualização de dados é da responsabilidade do associado, prevendo-se que este processo decorra até finais de Janeiro de 2014.

. Acto de Tomada de Posse dos Órgãos Sociais

Em virtude de não se ter recebido nenhuma contestação por parte de associados, em 30 de Outubro foram empossados os consequentes Órgãos Sociais, biénio 2013-2015, convocando-se todos os elementos para tomada de posse, à qual marcaram presença os membros do Conselho de Administração. O acto, a rectificar na próxima Assembleia Geral Ordinária, deriva da não apresentação de candidaturas ao acto eleitoral.

A Assembleia-Geral passa a ser presidida pelo Dr. Carlos Sousa, o Conselho Fiscal presidido pelo Enf. Jorge Carvalho, assumindo a presidência da Direcção o Enf. Fernando Santos.

| Novembro

. Exposição de utilidades

A Casa do Pessoal acolheu, entre 4 e 7 de Novembro, uma exposição de utilidades. Possibilitando a venda junto da comunidade, encontraram-se patentes, entre outras utilidades do dia-a-dia, tais como carteiras, porta-moedas, caixas decorativas e bijutaria.

. II Torneio de Futsal “Clube HPA”

Sob coordenação de Isaac Ferreira e Francisco Barbosa, a quem a Casa do Pessoal endereça reconhecimento e dedicação, realizou-se nos dias 8 e 9 de Novembro a 2ª edição do torneio de futsal, contando com a participação de 8 formações (serviços internos, seguranças, pessoal afecto à gestão do parque de estacionamento, B.V. Penafiel e Altis Paredes). Os jogos decorreram nos pavilhões desportivos da Escola Secundária de Penafiel e “Sentir Penafiel” em Galegos, tendo a formação dos Bombeiros Voluntários de Penafiel vencido a competição.



Secção Clube HPA
Época 2013/14

. Exposição de Ana Reis e Paula Branco

A Casa do Pessoal acolheu, entre 18 e 22 de Novembro, uma exposição de pintura da autoria das nossas artistas associadas Ana Reis e Paula Branco. O evento foi aberto à comunidade hospitalar.

. Exposição de Ana Catarina

Patente ao público entre 25 e 29 de Novembro, a Casa do Pessoal foi contemplada com uma exposição de jóias da autoria de Ana Catarina.



| Dezembro

. Mostra de Natal

Começa o Advento, surge então uma nova edição da “Mostra de Natal” na Casa do Pessoal. Com a participação de diversos expositores, associados inclusive, entre 2 e 6 de Dezembro, a mostra possibilitou à comunidade a aquisição de prendas e lembranças ou a simples apreciação de trabalhos.

. Ceia de Natal dos colaboradores do CHTS, EPE

Sob organização da Casa do Pessoal, decorreu na noite de 6 de Dezembro a tradicional Ceia de Natal com a participação de 255 colaboradores do CHTS, EPE. Contando com a colaboração do Conselho de Administração, o evento fora do agrado de todos os presentes, repleto de sabores tradicionais e de serviço ímpar de excelência prestado na Quinta da Lavandeira, em Mouriz (Paredes). A inscrição pressupôs a contribuição de 5 euros ao associado e de 20 euros ao não associado, sendo o custo por participante de 24,60 euros.



A Casa do Pessoal agradece a eficácia na prestação do serviço pela equipa de catering “Miguel Barbosa” e o apoio das “Viagens Abreu” (agência patrocinadora dos prémios referentes ao sorteio) e ao Gabinete de Comunicação do CHTS, EPE. Os premiados foram as colaboradoras Sofia Moreira, Filipa Ventuzelos e Luísa Vilas Boas.

. Festa de Natal

Tradição, aguardada com ansiedade e expectativa, a Festa de Natal dirigida aos filhos e associados da Casa do Pessoal decorreu na tarde de 21 de Dezembro. Com um alusivo programa, adequado à quadra, a festa decorreu no Pavilhão de Feiras e Exposições de Penafiel com insufláveis, espectáculo de variedades, pinturas faciais e a distribuição de 447 prendas às crianças, prolongando-se em ambiente e espírito natalício, surpresas, divertimentos e acima de tudo... alegria.



. Em rede

Acresce menção as inúmeras referências, propostas ou sugestões culturais da região publicadas no blog “Clube HPA” in <http://clubehpa.blogs.sapo.pt>.

Através da internet, este espaço de partilha e divulgação de conteúdos da Casa de Pessoal, aberto desde 2009, pretende criar um elo de ligação entre associados e a comunidade hospitalar.

Em 2013, a Casa do Pessoal complementou a sua presença nas redes sociais com a criação de uma página no facebook, dada a inviabilização de construção de uma página web oficial com a não renovação do protocolo de cooperação estabelecido com a companhia de seguros “Liberty”.



Recursos Humanos

Conforme recomendação em Assembleia Geral, a Casa do Pessoal do Hospital Padre Américo - Vale do Sousa tem celebrado, desde Maio de 2011, um contrato de trabalho com termo por tempo indeterminado com o funcionário António Martins Ribeiro.

Pessoal

	Ano 2013 (€)	Ano 2012 (€)	Varição
63. Gastos com o Pessoal	5.439,07	5.451,88	-

descrição da rubrica “Gastos com o pessoal” p.8.2.2

Associativismo

Em 31 de Dezembro último, encontravam-se inscritos 656 associados pagantes sob valor de quotização em € 1,50. No exercício acumulam € 11.808,00 de receita para a Associação, sendo ainda contabilizados € 2.575,50 proveniente de regularizações finais do exercício anterior.

Durante o ano de 2013 verificaram-se 30 novas admissões, 16 aposentações e 25 desistências de associados.

Serviços Sociais

	Ano 2013 (€)	Ano 2012 (€)	Variação
7811. Serviços Sociais	14.383,50	12.375,01	13,9%

Protocolos

Às empresas e entidades que nos honraram com a sua dedicação, nomeadamente a Sidónia Reis, Nestlé, PT/MEO, Penafiel Activa, E.M., BES, Santander Totta, Valpi, Viagens Abreu e a Habitâmega, agradecemos a confiança depositada, que constituiu importante incentivo e compensação pelos esforços empreendidos por quantos trabalham para a Associação.

Agradecimentos

Ao Conselho de Administração do Centro Hospitalar do Tâmega e Sousa, E.P.E., o agradecimento e reconhecimento como parceiro fundamental na vida da Associação.

Aos elementos do secretariado dos Serviços Sociais do Pessoal, Sr. Martins Ribeiro e D.^a Maria Rosa Reis e demais que ao longo do exercício colaboraram na preparação das diversas actividades, com o objectivo de garantir mais e melhor condições, apresentamos os nossos agradecimentos.

É com grande satisfação que a Casa do Pessoal continua a poder contar com o apoio das entidades, viabilizando e tornando possíveis alguns dos projectos em curso. Esta contínua procura de apoios e colaboração torna-se indispensável à prossecução dos objectivos delineados.

6.3 Análise sobre o projecto de construção do “Espaço Polivalente”

Com a introdução de alterações ao programa funcional, incluindo a afectação do espaço para serviços clínicos, esmoreceram-se as pretensões da Casa do Pessoal de conjugar a infra-estrutura ao desenvolvimento das novas valências anteriormente identificadas (berçário, creche, cozinha e refeitório, serviços sociais do pessoal, área de exposições, área de acolhimento temporário a familiares de utentes e área desportiva no exterior).

Independentemente da forma, ou da dimensão dos factos, envolto de “avanços” e “recuos”, num esforço suplementar, o projecto fora novamente revisto, impossibilitando a adaptação da área de implementação prevista com a construção do novo edifício para sede social da Casa do Pessoal e da área de acolhimento temporário a familiares de utentes, valência para a qual, fora manifestado o apoio da Liga dos Amigos.

Tendo consciência que os objectivos da Casa do Pessoal não mereceram a aceitação de toda a comunidade - atenda-se à morosidade de decisões superiores, autorizações e evolução do processo - acontecimentos e acções integrados num conjunto de factos e situações concebidas que colocaram em causa o projecto e decisões finais, as quais temos que aceitar e respeitar.



No cômputo geral, é evidente que os contextos difíceis que atravessamos têm reflexos na vida da nossa instituição e, conseqüentemente, coube ao poder de decisão atender às demais razões, critérios e necessidades que, naturalmente devem subsistir.

Embora consciente das dificuldades, da nossa parte, enquanto responsáveis pela Casa do Pessoal, humildemente reconhece-se que um projecto desta envergadura será tanto mais significativo quanto maior a envôlência e sua utilidade na comunidade.

7. Época gímnica do Clube HPA Gym

Síntese ao relatório de actividades apresentado em Janeiro de 2014

Este projecto, criado e iniciado em Outubro de 2007, a partir de um grupo de três professores (Luís Ferreira, Paula Oliveira e Pedro Garcez) e quinze ginastas (Marta Teixeira, Marta Ferreira, Beatriz Moutinho, Ana Moutinho, Joana Loureiro, Inês Silva, Ana Luisa Silva, Irene Teixeira, Beatriz Maltez, Ana Oliveira, Teresa Resende, Teresa Aguiar, Inês Costa, Catarina Meireles e Rafaela Almeida), contou esta época com 56 inscrições dos três aos cinquenta e cinco anos de idade.

Completando um ciclo de seis épocas gímnicas, com vivências e participações em eventos da Associação de Ginástica do Norte, da Federação de Ginástica de Portugal, de clubes filiados, de sarau, de estágios, o Clube HPA Gym tem sido alvo de notícia de jornais e de rádios da região pelas melhores razões, sendo objectivos primordiais oferecer à comunidade do Tâmega e Sousa a prática sistematizada e continuada da Ginástica Artística (GA) e da Ginástica para Todos (GPT) como um dos elementos institucionalizados da cultura corporal de movimento.

A secção de Ginástica da Casa do Pessoal do Hospital Padre Américo - Vale do Sousa iniciou a sua época gímnica no dia 3 de Setembro de 2012, com o intuito de aferir a coordenação do clube com as estratégias da Direcção para um bom funcionamento e auto-suficiência económica da secção, alterações ao regulamento interno da mesma e, elaboração das programações e metas para os atletas de Ginástica Artística pré-inscritos da época transacta, bem como as propostas para eventuais novas inscrições.

Classes	N.º aulas semanais
Infantil (4 aos 5/6 anos)	2 x 45 minutos
Iniciação e Elementar (6 aos 20 anos)	2 x 90 minutos
Avançada (6 aos 20 anos)	3 x 90 minutos ou 3 a 5 x n.º horas de acordo com as capacidades e disponibilidades individuais dos participantes)
Senhoras (maiores de 16 anos)	2 x 50 minutos

Dado que o Clube HPA Gym não possui instalações próprias, a prática gímnica iniciou-se na segunda semana de Setembro, no ginásio das instalações desportivas da Escola Secundária de Penafiel, gentilmente cedidas pelo Director dessa instituição, até à segunda semana de Outubro, altura em que as instalações do Pavilhão de Feiras e Exposições de Penafiel ficaram desocupadas, celebrado protocolo de colaboração entre a Casa do Pessoal e a Penafiel Activa e permitido, novamente, a montagem de todo o equipamento gímnico.

Neste momento, para além de colchões para o revestimento do chão de todos os aparelhos e de um fosso, o único aparelho que o clube não dispõe é o praticável de solo, aparelho com uma dimensão de 14x14 metros que, quer pelo seu tamanho, quer pelo seu preço exorbitante, ainda não foi possível adquirir.



Ao longo de toda esta época gímnica, o clube tentou participar em todos os eventos e provas para os quais se pode inscrever ou fora convidado.

Com o princípio de criar o maior número de vivências a todos os 56 inscritos, como trabalho de base e método de selecção, tendo em vista o escalonamento das diversas classes, foi seguida a política desportiva de inclusão para adesões de atletas à modalidade, tornando-a numa prática salutar, quer a nível da convivência, quer a nível de melhoramento das suas aptidões físicas.

7.1 Actividades

Constam como actividades do Clube HPA Gym:

- . dinamização da sessão de ginástica da Casa do Pessoal;
- . promoção da prática gímnica junto das comunidades educativas da região;
- . inscrição de atletas em exames do programa Play GYM®;
- . participação em provas gímnicas federativas, torneios ou demonstrações;
- . participação em iniciativas promovidas pela Casa do Pessoal ou organizadas pelo meio hospitalar (caminhada pelo controle da diabetes, festa de Natal, outras);
- . apresentação anual de um relatório e contas da secção.



7.2 Propostas para a época gímnica 2013/2014

As épocas gímnicas findas, de memoráveis conquistas para o Clube HPA Gym, acrescentaram novas responsabilidades e desafios, configurando uma exigência permanente e rigor na gestão de recursos. Congregando esforços na divulgação e promoção da modalidade na região, a sessão tem como propósitos os seguintes:

- . apresentação do Clube HPA Gym junto de jardins-de-infância e escolas do 1º ciclo da região;
- . desenvolvimento da proposta de parceria com a Câmara Municipal de Penafiel, através das Actividades Extra-Curriculares (AEC) da área de Educação Física e das programações das Expressões Físico Motoras do Pré-Escolar, proporcionando sessões de formação gímnica à comunidade educativa;
- . desenvolvimento de parcerias com autarquias ou escolas da região visando a cedência de um pavilhão gimnodesportivo para local de treino, formação e ginásio fixo do Clube HPA Gym;
- . criação de uma nova estrutura da secção com classe de formação mistas, apoiadas na filosofia do Play GYM® e classes de competição divididas em masculinos e femininos.

7.3 Resultados (época gímnica compreendida no período 1 Ago. 2012 a 31 de Jul. 2013)

Na base dos anteriores exercícios, a sessão encontra-se auto-financiada, destacando-se como rendimentos as receitas provenientes das mensalidades dos atletas.

Rendimentos e Ganhos

	Época 12/13 (€)	Época 11/12	Variação
Mensalidades de atletas	10.902,02	9.420,00	13,6%
Receitas por conta de provas	60,00	-	-
Total de Receitas da secção	10.962,02	9.420,00	14,1%

Gastos e Perdas

	Época 12/13 (€)	Época 11/12	Variação
Renda do pavilhão à "Penafiel Activa, EM."	630,00	595,00	5,5%
Expediente, ofícios e similares	1.090,20	942,50	13,5%
Haste para estandarte	-	-	-
Inscrições em provas	357,50	435,50	-17,9%
Fichas Exames Médicos	-	30,00	-
Aquisição de materiais e similares	-	191,32	-
Deslocações e Estadas	270,81	-	-
Arrumos	40,00	80,00	-50,0%
Aquis. Equipamentos, artigos e manutenção	1.208,67	5.468,68	-77,9%
Flyer's informativos e divulgação nas escolas	75,00	-	-
Despesas com transportes (combustível)	50,00	-	-
Honorários dos Professores	7.239,84	-	-
Devolução: adiantam. concedido (pré-época)	-	1.677,00	-
Total de Gastos da secção	10.962,02	9.420,00	14,1%

É, pois, nossa convicção que estamos perante bons resultados e, nessa expectativa, expressamos o compromisso por desenvolver e reforçar o apoio à sessão, felicitando todos os intervenientes pela dedicação e feitos alcançados.

7.4 A ginástica artística aqui tão perto

Nasceu com um objectivo simples: trazer a ginástica para Penafiel. Mas em apenas quatro anos o Clube HPA ganhou atletas e prestígio, tendo-se sagrado na época passada o título de Bicampeã Nacional em Seniores Femininos na II Divisão, em ginástica artística. Este ano, já começaram os treinos para os cerca de 60 atletas inscritos, com idades entre os 3 e os 18 anos. Mas as portas estão sempre abertas para quem se quiser juntar ao clube.

Paula Oliveira, Paulo Martinho, Luís Ferreira e Vilma Freitas são os rostos do projecto do Clube HPA Gym, que nasceu enquanto secção de ginástica da Casa do Pessoal do Hospital Padre Américo - Vale do Sousa foi iniciado em Outubro de 2007, a partir de um grupo de três professores (Luís Ferreira, Paula Oliveira e Pedro Garcez) e quinze ginastas (Marta Teixeira, Marta Ferreira, Beatriz Moutinho, Ana Moutinho, Joana Loureiro, Inês Silva, Ana Luisa Silva, Irene Teixeira, Beatriz Maltez, Ana Oliveira, Teresa Resende, Teresa Aguiar, Inês Costa, Catarina Meireles e Rafaela Almeida).

Alguns dos professores, e antigos atletas, vieram de Paredes, da extinta Associação Juvenil Amigos 2000. "Como já tinha trabalhado com o presidente de direcção da Casa do Pessoal na ocasião, João Lobo, perguntei se não queria abrir uma secção ginástica no HPA", lembra Paula Oliveira. O desafio foi aceite e encontraram no Pavilhão de Exposições um espaço para desenvolver o projecto.

Começaram com oito ginastas e três treinadores, credenciados pela Federação de Ginástica de Portugal. E desde essa altura cresceram de quatro rolos de tapete de ginástica amarelos para um ginásio totalmente equipado. "Temos todos os equipamentos de competição de ginástica artística feminina e masculina", garante a treinadora. O objectivo era simples: trazer a ginástica para Penafiel. E a modalidade tem sido procurada. Este ano, há cerca de 60 inscritos, entre os três e os 18 anos. E ainda há vagas. "Para os mais novos as inscrições estão sempre abertas e ao longo do ano um atleta pode sempre prestar provas e ser inserido numa classe mais avançada", afirma Paula Oliveira.

Modalidade olímpica, mas não reconhecida no país

A ginástica artística é uma modalidade que exige o domínio de vários aparelhos. No caso das meninas, isso passa por exercícios de solo, trave, paralelas assimétricas e salto de mesa. Já para os rapazes são seis os exercícios, desde o solo, às argolas, barra-fixa, paralelas simétricas, cavalo com arções e saltos de mesa. "Têm que treinar para estar aptos em todos os aparelhos, o que torna a modalidade bastante difícil", assume Paula Oliveira, destacando a flexibilidade, agilidade,

coordenação e espírito de fair-play como características necessárias num atleta. Mas, realça a treinadora, a ginástica artística não precisa de ter sempre como fim a competição, até porque isso exige muito de um atleta.

"É uma modalidade que exige muito tempo de treino e acaba por ficar cara", explica a professora natural do Porto. No Clube HPA, secção de ginástica da Casa do Pessoal do Hospital Padre Américo - Vale do Sousa, cada atleta paga entre 25 a 37 euros, de acordo com a mensalidade ou número de horas de treino e possuem um seguro.

"Apesar de a ginástica artística ser uma modalidade olímpica, como todos os desportos que não são o futebol, não é reconhecida no país", lamenta Paula Oliveira. Isso faz com que muitos atletas, ao chegar a seniores, e por não terem os apoios que existem noutros países estrangeiros, não consigam manter-se na modalidade. "Perdem-se muitos atletas nos juvenis e juniores que, por falta de tempo para os treinos bi-horários necessários, têm que optar", salienta a treinadora. Além disso, a alta competição não é o objectivo deste projecto. "O que queremos é que todos pratiquem, mas nunca podemos atingir o alto rendimento. Não temos condições para isso.

No futuro, os dois objectivos deste projecto passam por alargar a ginástica a crianças e jovens com necessidades educativas especiais e organizar uma classe de manutenção para senhoras. O Clube HPA integra a Associação de Ginástica do Norte e a Federação de Ginástica de Portugal. E todos os atletas são federados.

Paula Oliveira foi atleta de ginástica artística desde os quatro anos e desde os 16 que é treinadora, tendo fundado secções de ginástica em dois clubes. Chegou a treinar no Boavista e foi juíza internacional da modalidade, mas acabou por abdicar por questões familiares. Aos 51 anos diz que ainda tem o bichinho e pretende continuar na modalidade.

No palmarés sobressai a consagração de bicampeãs nacionais em seniores femininos



Em termos competitivos, o Clube HPA Gym sagrou-se, nas épocas 2010/11 e 2011/12, bicampeã Nacional em Seniores Femininos na II Divisão, competindo com atletas do Futebol Clube do Porto e do Boavista Futebol Clube, entre outros. Além disso, têm chegado aos terceiros lugares em juniores e juvenis. Mas competir não é o objectivo principal, argumenta Paula Oliveira: "A competição é mais para mostrar o nosso trabalho do que para ganhar. É para dar motivação aos atletas".

7.5 Cronograma de participações

Tendo por base os objectivos específicos estabelecidos, o Clube HPA Gym procurara desenvolver a aprendizagem dos fundamentos psicomotores e técnicos necessários à prática da Ginástica Artística em nível não-competitivo, pré-competitivo e competitivo.

Possibilitando aos ginastas a apresentação de conhecimentos adquiridos e habilidades desenvolvidas, o Clube HPA Gym participa em torneios e campeonatos de ginástica, estágios e saraus proporcionando o seu amadurecimento dentro do contexto organizacional das entidades oficiais, nomeadamente a Federação de Ginástica de Portugal e a Associação de Ginástica do Norte.

. Estágio de Ginástica Artística Feminina (GAF)

Local: Centro de Alto Rendimento da Anadia



. Cedência do espaço (Ginásio)

No âmbito do apoio previamente definido pelo Município de Penafiel ao desenvolvimento das aulas práticas do Curso Superior de Educação Física e Desporto do ISCE, o Clube HPA Gym tem cedido desde Setembro de 2012 o espaço afecto ao ginásio para se leccionar aulas da Unidade Curricular de Ginástica referente ao 1º semestre, com a seguinte frequência: 2ªs e 4ªs feiras, das 09h00 às 12h30, tendo como professora responsável da unidade didáctica a docente Alice Sousa.

Nos vários anos em que a secção de ginástica tem vindo a ceder o seu espaço, nunca obteve qualquer tipo de compensação por esse facto. Na nossa opinião, achamos não ser de todo correcto, posição entretanto transmitida pela coordenação do clube ao responsável pelo curso, Prof. Dr. Alberto Alves, atendendo ao desgaste de materiais.

. Iniciação Classe de Senhoras "Aulas para adultos"

Local: Pavilhão de Feiras e Exposições de Penafiel

CLUBE HPA

AULAS de GINÁSTICA para ADULTOS
3ª e 5ª das 19h às 19.50h
Início 4 de dezembro
Pavilhão de Exposições de Penafiel
(Ginásio na Cave)
Casa do Pessoal do Hospital Padre Américo VS

. Troféu José António Marques (GAF)

Local: Complexo Desportivo da Maia



2º Lugar Geral - Iniciada - Catarina Gomes; 2º Lugar Saltos - Iniciada - Catarina Gomes; 3º Lugar Paralelas - Iniciada - Catarina Gomes; 2º Lugar Paralelas - Juvenis - Irene Teixeira

. Prova Qualificativa para o Campeonato Nacional

Local: Centro de Alto Rendimento da Anadia



Apuramento da ginasta Catarina Gomes - Geral Individual e Saltos; Apuramento da ginasta Irene Teixeira - Paralelas; Apuramento da equipa juniores (Marta Teixeira, Paula Ferreira, Sofia Neto e Mariana Cepeda); Apuramento da equipa seniores (Rita Cunha, Rita Pereira, Ângela e Beatriz Vinha)

. Campeonato Distrital

Local: Complexo Desportivo da Maia



3º Lugar Equipas iniciadas; 3º Lugar Saltos de Cavalo - Catarina Gomes; 2º Lugar Equipas seniores

. Encontro Distrital de Infantis

Local: Complexo Desportivo da Maia



3º Lugar Equipa Masculina Infantis

. Torneio de II Divisão

Local: Complexo Desportivo da Maia



Seniores

. Memorial Guilherme Gonçalves

Local: Centro de Alto Rendimento da Anadia



Benjamins e Infantis



. Apoio a alunos da APADIMP

O Clube HPA Gym, secção de ginástica da Casa do Pessoal do Hospital Padre Américo - Vale do Sousa, prestou gratuitamente apoio a alguns alunos com necessidades educativas especiais da APADIMP, visando a frequência do ginásio e o contacto com as atletas e professores.



Desta frequência de aulas resultou a participação no 2º encontro de ginástica solidária para deficientes, organizada pela Federação de Ginástica de Portugal, do qual o nosso clube é pioneiro e o convite para a professora Paula Oliveira e 3 dos nossos ginastas para representarem Portugal no próximo Europeu dos Special Olympic's, a decorrer em Setembro de 2014, em Antuérpia (Bélgica).

. Exame Play Gym

Local: Complexo Desportivo da Maia

. Projecto “Ginástica Solidária”

Local: Centro de Alto Rendimento da Anadia



Na sequência da reunião de trabalho entre a ANDDI-Portugal e a FPG - Federação Portuguesa de Ginástica, com vista à cooperação para o desenvolvimento da prática da Ginástica para pessoas com deficiência intelectual, o Clube HPA Gym, secção de ginástica da Casa do Pessoal do Hospital Padre Américo foi a formação pioneira do projecto “Ginástica Solidária”, lançado em 2012.

Este Programa tem como missão a de incrementar a prática da Ginástica, promovendo a integração social dos seus praticantes e que nenhuma criança ou jovem deixará de participar em eventos de Ginástica. O torneio para ginastas portadores de deficiência foi incluído no programa da Taça do Mundo de Ginástica Artística, Anadia - Portugal` 2013.

. Projecto “A Ginástica ao serviço da Escola”



O Clube HPA Gym apresentou uma proposta de parceria à Câmara Municipal de Penafiel através das Actividades Extra-Curriculares (AEC) da área de Educação Física e das programações das Expressões Físico Motoras do Pré-Escolar, proporcionando sessões de formação gímnica à comunidade educativa, aguardando-se deliberação por parte do Município.

O projecto pretende utilizar a modalidade da Ginástica como melhoria das capacidades físicas e habilidades motoras, no combate à evasiva escolar, no auxílio à redução dos índices de reprovação e no desenvolvimento do gosto pela prática da ginástica, educando as crianças para a adopção de comportamentos de vida saudável, dando-lhes inúmeras experiências, que irão contribuir para o desenvolvimento da personalidade e das potencialidades.

8. Análise Económica e Financeira

O exercício de detalhar a actividade da Casa do Pessoal do Hospital Padre Américo - Vale do Sousa comporta particularmente na descrição de contas referentes aos actos ou acções previamente programadas e levadas a cabo perante os associados e a comunidade.

Não descurando sob a capacidade de reajustamento de algumas actividades à realidade, humildemente, reconhecemos que não se conseguiu prever com rigor a gestão e uso do tempo que cada associado congrega à associação, não obstante da dificuldade de implementação de algumas iniciativas que forçosamente foram canceladas por insuficiência de inscrições.

A análise e planeamento de actividades primam por decisões sustentadas aos actuais e rigorosos desafios económico-financeiros, com contingências bem mais acentuadas em períodos de crise.

8.1 Rendimentos e Ganhos

Constituem receitas da Associação:

- i) O produto das cotas e jóias suportadas pelos membros associados;
- ii) Os resultados da cedência de exploração do “Bar da Casa do Pessoal”;
- iii) Donativos;
- iv) Juros das importâncias depositadas nas instituições bancárias;
- v) Outros resultados levados a efeito por sua iniciativa (mensalidades dos elementos inscritos no Clube HPA Gym ou por cedência de instalações para a realização de eventos).

Como pode o associado(a) verificar, a actividade da Associação, na base dos anteriores exercícios, encontra-se auto-financiada, destacando-se como rendimentos e ganhos as receitas provenientes da cedência de exploração do “Bar da Casa do Pessoal”, sujeito a concessão sob concurso, as mensalidades de atletas do núcleo de ginástica e as quotizações dos membros associados.

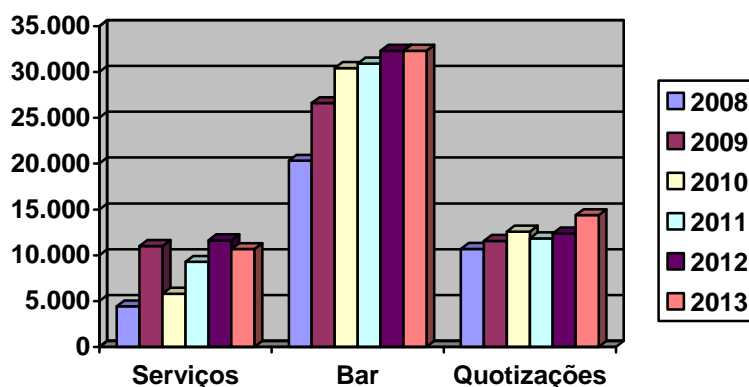

Rendimentos e Ganhos

	Ano 2013 (€)	Ano 2012 (€)	Variação
72. Prestação de Serviços			
721. Mensalidades de atletas	10.342,44	10.527,68	-1,8%
7221. Cedência de espaços	-	141,42	-
7222. Comissões protocolo c/ BES	427,34	202,33	52,6%
725. Serviços Secundários	-	799,58	-
727. Devoluções (-)	86,58	25,00	71,1%
75. Subsídios à exploração			
752. Comparticipações Entidades	-	1.000,00	-
759. Donativos	3.451,30	9.099,89	-62,1%
78. Outros Rendimentos e Ganhos			
7811. Serviços Sociais	14.383,50	12.375,01	13,7%
7812. Cedência Exploração Bar	32.319,12	32.319,12	-
7816. Outros proveitos e ganhos	175,00	0,21	-
782. Descontos pronto pagamento	477,43	58,06	87,8%
784. Sobras e ganhos inventário	195,18	231,69	-15,7%
7885. Restituição de impostos	-	-	-
7888. Outros: inscrição de atletas	1.961,23	-	-
79. Juros			
791. Depósitos bancários	6.042,80	6.268,21	-3,6%

Pela decomposição da conta referente a prestação de serviços, pode-se verificar que a rubrica referente à mensalidade de atletas do núcleo de ginástica contribui para uma ligeira diminuição dos rendimentos, facto acompanhado pela inexistente procura na cedência da Sala de Exposições por expositores externos e pela diminuição de ganhos em inventário, valor proveniente geralmente das sobras de brinquedos não levantados que posteriormente são colocados à venda nas diversas mostras para o efeito.

Porém, no exercício em análise, a rubrica referente aos donativos sofreu a maior das desvalorizações de rendimentos, não se tendo verificando a regularização das comparticipações de entidades para a ceia de Natal dos colaboradores referente ao ano anterior.

Prosseguindo a nossa análise, pela decomposição da conta Outros Rendimentos e Ganhos, valorizou-se o aumento de cotas cobradas/inscrição de associados, proveitos com ganhos financeiros, descontos por pronto pagamento, das cotas do clube/inscrições de atletas na secção de ginástica e cobrança de seguros para as provas, mantendo-se inalterável a renda proveniente pela cedência de exploração do bar da Casa do Pessoal. Não se verificou nenhuma restituição de impostos.

Aos valores absolutos, a rubrica Juros constitui no entanto um ligeiro decréscimo gerado no exercício proveniente das aplicações em depósitos bancários tradicionais. Nos termos recomendados em Assembleia Geral, a rubrica Juros decorre de aplicações financeiras dos activos (reservas). Em consonância com o mencionado, informam-se os associados que durante o próximo exercício de 2014

vencem definitivamente juros os depósitos poupança constituídos nos últimos anos, necessitando a Casa do Pessoal de efectuar novas prospecções de mercado a taxas de juro manifestamente inferiores.

8.2 Gastos e Perdas

Inerentes ao desenvolvimento da actividade da Associação, na base dos anteriores exercícios, destacam-se como gastos as seguintes rubricas:

- i) Fornecimentos e serviços externos;
- ii) Gastos com o pessoal;
- iii) Outros gastos e perdas com serviços, sobretudo no decorrer da realização da festa de Natal das crianças e ceia para os colaboradores do CHTS, E.P.E.

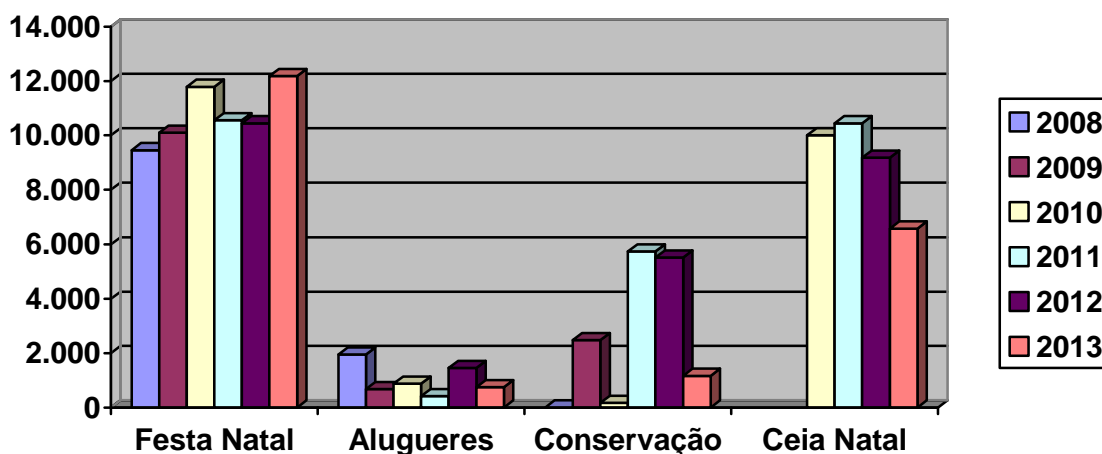

Gastos e Perdas

	Ano 2013 (€)	Ano 2012 (€)	Variação
62. Fornecim. Serviços Externos	33.074,77	29.970,26	9,4%
63. Gastos com o pessoal	5.439,07	5.451,88	-
65. Perdas por imparidade	1.951,81	5.730,01	-65,9%
68. Outros gastos e perdas	1,94	434,91	-
69. Gastos e perdas de financiam.	0,01	-	-

Do quadro anterior, constata-se que um dos desvios face ao exercício anterior ocorre da rubrica de fornecimentos e serviços externos (vide descrição no seguinte quadro), sendo contabilizados gastos com a contratação de serviços especializados (espectáculo de variedades, programação de software e aquisição de base de dados informática), aquisição de artigos para oferta (prendas às crianças) na Festa de Natal, contratação do serviço de catering e espaço para a Ceia de Natal, entre outras.

Ao invés, durante o exercício não foi necessário dispendir verbas para remodelação de equipamentos de apoio/suporte ao bar da “Casa do Pessoal”.

Quanto à rubrica Perdas por imparidade, o seu tratamento decorre em função dos prazos de realização e investimento em equipamentos, nomeadamente nos aparelhos adquiridos para o núcleo de ginástica (amortização de equipamentos) e do reconhecimento de dívidas incobráveis.

Na rubrica Outros gastos e perdas foram contabilizados os débitos por serviços bancários cobrados e outras não especificadas.

8.2.1 Fornecimento e Serviços Externos

Na rubrica Fornecimentos e Serviços Externos registaram-se 33.074,77 euros em gastos, denotando-se um desvio de 3.104,51 euros (+ 9,4%) face ao exercício de 2012.

Para este desvio muito contribui, conforme anteriormente descrito, os gastos com a necessidade de contratação de serviços especializados (espectáculo de variedades, programação de software para base de dados informatizada dos associados), honorários com TOC e professores de ginástica, aquisição de ferramentas e utensílios de desgaste rápido, deslocações e transportes, aquisição de artigos para oferta (prendas às crianças) na Festa de Natal, contratação do serviço de catering e do espaço para a Ceia de Natal.

Registou-se, no entanto, a redução de necessidades com conservação e reparação de aparelhos gímnicos e de gastos com a Ceia de Natal, atendendo à diminuição no número de participantes.

Programação de software para base de dados informatizada dos associados

	Ano 2013 (€)	Ano 2012 (€)	Variação
6221. Investigação e Desenv. Software	1.075,00	-	-

Festa de Natal

	Ano 2013 (€)	Ano 2012 (€)	Variação
6221. Espectáculo varied. e lanches	2.200,00	2.178,80	1,0%
6234. Prendas para as crianças	8.168,22	8.094,75	0,9%

Ceia de Natal

	Ano 2013 (€)	Ano 2012 (€)	Variação
6268. Catering "Miguel Barbosa"	5.276,55	9.182,58	-42,5%

Honorários

	Ano 2013 (€)	Ano 2012 (€)	Variação
6224. Prestação de Serviços	1.800,00	1.800,00	-
6224. Professores de Ginástica	7.239,84	-	-

Descrição da rubrica “Fornecimento e Serviços Externos”

	Ano 2013 (€)	Ano 2012 (€)	Variação
62. Fornecim. Serviços Externos			
6221. Trabalhos especializados	3.867,09	2.178,80	43,7%
6222. Publicidade	69,92	-	-
6224. Honorários	9.039,84	700,00	92,3%
6226. Conservação e reparação	-	5.516,08	-
6227. Serviços bancários	111,30	114,40	-2,7%
6228. Outros	-	702,00	-
6231. Ferramentas e utensílios	1.163,62	482,16	41,4%
6232. Livros e documentação técnica	-	18,72	-
6233. Material de escritório	899,43	568,06	36,8%
6234. Artigos para oferta Natal	8.168,22	8.094,75	0,9%
6238. Outros artigos para oferta	-	170,00	-
6251. Deslocações e transportes	1.585,00	724,85	54,3%
6261. Rendas e alugueres	750,10	1.453,49	-48,4%
6262. Comunicação	43,47	18,88	23,0%
6263. Seguros	-	44,99	-
6267. Limpeza, higiene, conforto	56,23	-	-
626806. 32º Aniversário e Outros	1.994,00	-	-
626805. Ceia de Natal	5.276,55	9.182,58	-42,5%

8.2.2 Gastos com o pessoal

Decorrente da celebração de um contrato individual de trabalho, desde Junho de 2011, surge tratada a rubrica Gastos com o pessoal, deriva das remunerações e encargos suportados.

Descrição da rubrica “Gastos com o pessoal”

	Ano 2013 (€)	Ano 2012 (€)	Variação
63211. Salários	3.780,00	3.780,00	-
63212. Subsídio de Natal	315,00	315,00	-
63213. Subsídio de Férias	315,00	315,00	-
6322. Subsídio de Alimentação	1.029,07	1.041,88	-1,2%

8.2.3 Perdas por imparidade

O seu tratamento decorre em função dos prazos de realização e investimento em equipamentos, nomeadamente nos aparelhos adquiridos para o núcleo de ginástica (amortização de equipamentos).

Descrição da rubrica “Perdas por imparidade”

	Ano 2013 (€)	Ano 2012 (€)	Variação
651. Dívidas a receber	-	3.778,21	-
655111. Amort. Equipam. Gímnico	1.198,94	1.198,94	-
655113. Amort. Outros Equipamentos	752,87	752,86	-

8.2.4 Autonomia financeira

Do confronto dos rendimentos e gastos analisados, obtém-se um resultado positivo de 29.221,16 euros, conforme mapa abaixo.

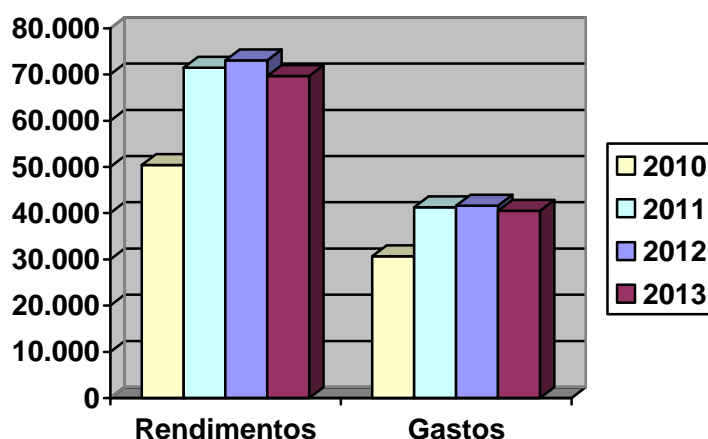

Rendimentos vs Gastos

	Ano 2013 (€)	Ano 2012 (€)	Variação
Rendimentos	69.688,76	73.083,25	-4,6%
Gastos	40.467,60	41.587,06	-2,7%
Resultados antes de impostos	29.221,16	31.496,19	

Face à conjuntura actual, os últimos anos foram obviamente difíceis. O exercício 2013 não foi excepção. No entanto, numa vertente economicista, a Casa do Pessoal do Hospital Padre Américo - Vale do Sousa tem apresentado bons resultados, consolidando as actividades, suas ambições e projectos futuros - complexa missão de realizar os objectivos pretendidos, atenta à realidade actual.

A verdade, porém, é que a crise económica e financeira obriga a corrigir previsões e alinhar a actividade em função da economia real, afectando por exemplo, no exercício anterior, a revisão de preços praticados no Bar da Casa do Pessoal em função do aumento das taxas de IVA. Por deliberação da direcção, no exercício 2013 não se verificaram aumentos nos preços praticados.

Neste sentido, a Casa do Pessoal do Hospital Padre Américo - Vale do Sousa mantém uma confortável autonomia financeira, registando óptima liquidez e valor antes de impostos. É, pois nossa convicção que, independentemente dos números, mas sem os desconsiderar, dado serem a linguagem universal da variação patrimonial da associação, queremos deixar expresso que mobilizamos todas as nossas forças, saber, arte e engenho, procurando encontrar as melhores soluções para a consolidação das actuais actividades, por concretizar novas actividades, expectativas dos grupos de trabalhos, e reforçar propósitos e ambições junto do meio associativo.

8.2.5 Capital e reservas

Na base do resultado apurado no exercício de 2012, sob aprovação em Assembleia Geral, transitaram 28.346,57 euros para reservas livres e 3.149,62 euros para reservas associativas. O produto da jóia, suportada por cada novo membro associado, de acordo com o regulamento interno, manteve-se nos 10 euros.

Capital e reservas

	Ano 2013 (€)	Ano 2012 (€)	Variação
51. Capital	8.700,00	8.400,00	3,4%
551. Reservas Legais	99.738,67	99.738,67	-
Outras Reservas			
5522. Reservas estatutárias	705,76	705,76	-
5524. Reservas livres	133.192,76	104.846,19	21,3%
5527. Reserv. associativas	10.779,19	7.629,57	29,2%

8.2.6 Disponibilidades

Durante o exercício em análise, a Casa do Pessoal do Hospital Padre Américo - Vale do Sousa, realizou movimentos referentes a depósitos à ordem e a prazo nas instituições bancárias Banco Santander Totta (balcão Paredes) e Banco Espírito Santo (balcão Penafiel).

Activos

	Ano 2013 (€)	Ano 2012 (€)	Variação
11. Caixa	719,32	1.013,14	-29,0%
12. Depósitos à Ordem	18.639,21	20.670,26	-9,8%
13. Depósitos a Prazo	216.523,70	191.225,42	11,7%
Total	235.882,23	210.710,86	

Em comparação com o exercício anterior, a rubrica Depósitos a prazo obteve um aumento em 25.298,28 euros. Das disponibilidades apuradas, conforme recomendações anteriores em Assembleia Geral, a direcção optou pela manutenção de aplicações bancárias, sem risco.

Descrição da rubrica "Depósitos à Ordem"

	Ano 2013 (€)	Ano 2012 (€)	Variação
12. Depósitos à Ordem			
121. Banco Santander Totta	6.585,46	9.446,67	-30,2%
122. Banco Espírito Santo	12.053,75	11.223,59	6,9%

A rubrica Depósitos à Ordem manteve-se com disponibilidades aceitáveis para conta corrente usual.

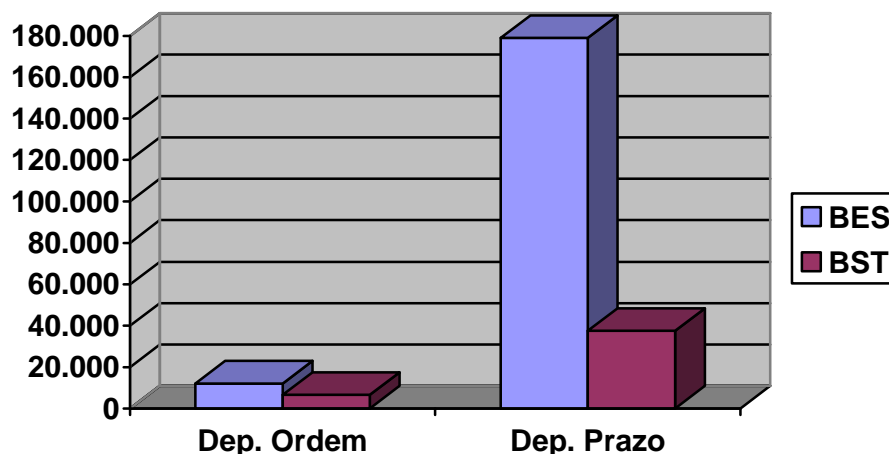

Descrição da rubrica "Depósitos a Prazo/Poupanças"

	Ano 2013 (€)	Ano 2012 (€)	Variação
13. Depósitos a Prazo			
1311. Banco Santander Totta	23,70	26.225,82	-
1312. Banco Espírito Santo	50.000,00	50.000,00	-
1313. Banco Espírito Santo	-	-	-
1314. Banco Espírito Santo	105.000,00	105.000,00	-
1315. Banco Espírito Santo	4.000,00	10.000,00	-60,0%
1316. Banco Espírito Santo	12.500,00	-	-
1317. Banco Santander Totta	37.500,00	-	-
1318. Banco Espírito Santo	7.500,00	-	-

Dada a prospecção de taxas de referência nas diversas instituições bancárias, decidiu-se pela aplicação substancial de disponibilidades em produtos poupança tradicional. Para o efeito foram desmobilizadas duas aplicações, de 26.225,82 euros no Santander Totta e 6.000 euros no BES e, constituídas três novas aplicações de 12.500 euros no BES, 37.500 euros no Santander Totta e 7.500 euros no BES.

Em consonância com o anteriormente mencionado, informam-se os associados que durante o próximo exercício de 2014 vencem definitivamente juros os depósitos poupança constituídos nos últimos anos, precisamente em 121.500 euros, necessitando a Casa do Pessoal de efectuar novas prospecções de mercado a taxas de juro manifestamente inferiores às contratualizadas em 2011 e 2012.

De forma a capitalizar juros mensais, optou-se pela aplicação a curto prazo no Santander Totta, valores resultantes de movimentos de tesouraria.

Descrição dos "Juros, dividendos e outros rendimentos"

	Ano 2013 (€)	Ano 2012 (€)	Variação
7911. Juros obtidos	6.042,80	6.268,21	-3,6%

Descrição dos “Depósitos a Prazo/Poupanças”

	Montante	Taxa (TANB)	Data Vencimento	Juros a)
13. Depósitos a Prazo				
1311. Banco Santander Totta	23,70	0,5000	mensal	-
1312. Banco Espírito Santo	50.000,00	4,0000	04.03.2017	1.169,92 €
1314. Banco Espírito Santo	105.000,00	4,0000	13.10.2014	2.910,78 €
1315. Banco Espírito Santo	4.000,00	4,0000	20.10.2014	115,20 €
1316. Banco Espírito Santo	12.500,00	2,5000	31.10.2014	112,50 €
1317. Banco Santander Totta	37.500,00	1,7500	mensal	277,54 €
1318. Banco Espírito Santo	7.500,00	2,2500	24.01.2015	-

a) após retenção de 28% (imposto rendimento s/ juros)

Derivado ao protocolo de cooperação celebrado entre a Casa do Pessoal e o Banco Espírito Santo foram contabilizados os rendimentos provenientes de comissões por referenciação de novos clientes junto da instituição bancária.

Descrição das “Comissões”

	Ano 2013 (€)	Ano 2012 (€)	Varição
7211. Comissões	427,34	202,33	47,3%

Os rendimentos provenientes de comissões são creditados à Casa do Pessoal por acordo estabelecido entre a instituição bancária, o Banco de Portugal e o Técnico Oficial de Contas que relegou os benefícios e proveitos em prol da associação desde o início de vigência do protocolo de cooperação.

9. Resultados

Com base na Demonstração de Resultados (vide mapa em anexo), a Casa do Pessoal do Hospital Padre Américo - Vale do Sousa apresenta, a 31 de Dezembro último, um resultado líquido positivo de 29.221,16 euros.

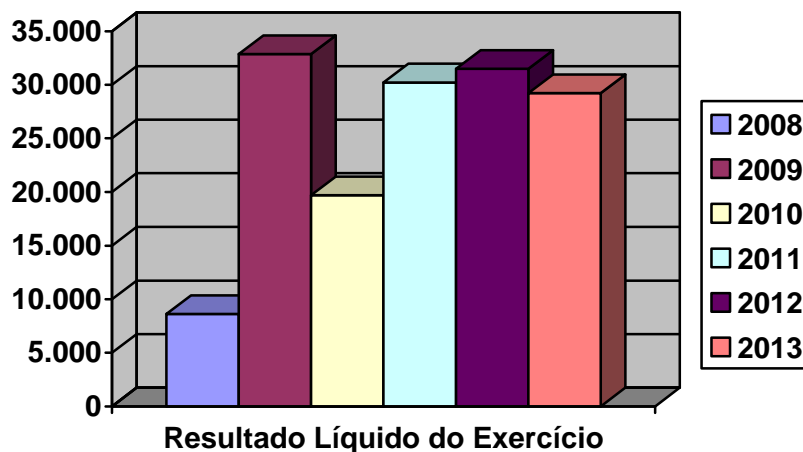

Demonstração dos resultados por naturezas

	Ano 2013 (€)	Ano 2012 (€)	Variação
Vendas e serviços prestados	10.683,20	11.646,01	-
Subsídios à Exploração	3.451,30	10.099,89	-
Outros rendimentos e ganhos	49.316,28	44.752,45	-
Fornecimentos e Serviços Externos	33.074,77	29.970,26	-
Gastos com o pessoal	5.439,07	5.451,88	-
Outros gastos e perdas	1,94	434,91	-
Resultado antes de depreciações, gastos de financiamento e impostos	24.935,00	30.641,30	-18,6%
Gastos/reversões de depreciação/amortiz.	1.951,81	5.730,01	-
Resultado operacional	22.983,19	24.911,29	-7,7%
Aumentos de justo valor			-
Juros e rendimentos similares obtidos	6.042,80	6.268,21	-
Juros e gastos similares suportados	0,01	-	-
Resultado financeiro	6.042,79	6.268,21	-3,5%
Resultados correntes	29.025,98	31.179,50	-6,9%
Ganhos em inventários	195,18	316,69	-
Resultado antes de impostos	29.221,16	31.496,19	-7,2%
Restituição de impostos			-
Resultado líquido do exercício	29.221,16	31.496,19	-7,2%

9.1 Proposta de Aplicação de Resultados

Considerando:

- o produto já aplicado nos anteriores exercícios em Reservas Legais,
- o desenvolvimento de actividades para o exercício corrente,
- o reforço de disponibilidades junto da banca,

A Direcção, sob proposta à Assembleia Geral, propõe que o resultado líquido do exercício, apurado em 29.221,16 euros, tenha a seguinte aplicação:

Reservas Livres	€ 16.071,64
Promoção do Associativismo (45%)	€ 13.149,52

Breve descrição

O capital próprio corresponde ao património líquido da empresa e é composto pelas seguintes rubricas com tradução contabilística: capital social, reservas, prestações suplementares e resultados transitados.

O capital próprio de uma entidade é sempre igual ao seu activo deduzido do passivo. Estas são realidades dinâmicas pelo que o que nos é dado pelas demonstrações financeiras (balanço e demonstração de resultados) é como uma “fotografia” tirada no momento à empresa e não deve ser encarado numa perspectiva estática, devendo a análise ser sempre efectuada em perspectiva.

As reservas representam um acto de previdência, neutralizando ou atenuando os efeitos decorrentes de eventuais prejuízos futuros; visam o reforço e independência da entidade reduzindo a necessidade de recurso a financiamento.

Reservas livres - As reservas livres, tal como as reservas legais, (embora obrigatórias) e as estatutárias (igualmente obrigatórias, caso sejam impostas nos pactos sociais), resultam sempre de uma decisão de aplicação dos resultados positivos obtidos no exercício ou transitados, tomada em assembleia-geral.

Reservas legais - De acordo com o Código das Sociedades Comerciais é obrigatória a constituição de uma reserva legal. Trata-se apenas de lucros que não podem ser distribuídos.

Reservas associativas - Visam a promoção do associativismo. Destinam-se ao financiamento e desenvolvimento de actividades nas quais podem suportar gastos inerentes à participação dos sócios.

Resultados transitados - A rubrica resultados transitados inclui todos os resultados, lucros ou prejuízos que vão sendo acumulados ao longo dos exercícios. No que respeita aos lucros, acumula aqueles que não foram distribuídos aos accionistas ou sócios, podendo, contudo, vir ainda a serem distribuídos.

10. Desenvolvimento Estratégico, Orçamento e Actividades para 2014

A Direcção, sob proposta à Assembleia Geral, propõe que as opções estratégicas nos exercícios anteriores mantenham-se, sem excepção, para o exercício de 2014.

Com o esforço e a dedicação, incluindo os órgãos sociais, associados e a comunidade hospitalar, o objectivo primórdio será consolidar e reforçar as actividades existentes, projectando entre outras:

- i) Fomentar laços de solidariedade entre os associados;
- ii) Apoiar materialmente necessidades socialmente emergentes;
- iii) Análise periódica das condições, remodelação dos equipamentos e mobiliário de suporte ao funcionamento do Bar da Casa do Pessoal;
- iv) Organização da Festa de Natal destinada aos filhos dos seus associados;
- v) Organização da Ceia de Natal dos colaboradores;
- vi) Organização do Concerto de Ano Novo;
- vii) Realização de exposições de âmbito cultural e outras organizadas por associados;
- viii) Dinamização de convívios e visitas/passeios à região Norte de Portugal;
- ix) Realização das Mostras do Fumeiro, da Páscoa e do Natal;
- x) Participação do Clube HPA Gym em torneios e provas federativas;
- xi) Realização de Torneio de Futsal, 3ª edição;
- xii) Dinamização e participação dos associados em provas de btt, caminhadas ou outros eventos culturais e desportivos na região;
- xiii) Desenvolvimento de parceria com autarquias ou escolas da região visando a cedência de um pavilhão gimnodesportivo para local de treino, formação e ginásio do Clube HPA Gym;
- xiv) Lançamento a concurso de propostas para fornecimento de café e derivados de café para o Bar da Casa do Pessoal;
- xv) Lançamento a concurso de propostas para aquisição e montagem de mobiliário para sala de exposições da Casa do Pessoal;
- xvi) Lançamento a concurso de propostas para fornecimento de produtos de marketing promocional para distribuição aos participantes nas actividades da Casa do Pessoal;
- xvii) Assegurar o funcionamento da biblioteca do Novo Hospital de Amarante;
- xviii) Realização de passeio moto-turístico pela região do Tâmega e Sousa;
- xix) Emissão do novo “Cartão do Associado”;
- xx) Contínua promoção do Associativismo.

O reforço das iniciativas de divulgação, no seguimento de estratégias de comunicação de proximidade com os associados e a comunidade e o desenvolvimento de acções no campo da promoção de eventos serão igualmente apostas de programa para o exercício.

11. Declaração de Gestão

“Perspectiva” Conceptual no SNC – Sistema de Normalização Contabilística

A Casa do Pessoal do Hospital Padre Américo - Vale do Sousa, pessoa colectiva n.º 501 705 813, com sede no lugar do Tapadinho, União de Freguesias de Guilhufe e Urrô, concelho de Penafiel, apresentou nos exercícios anteriores as primeiras demonstrações financeiras de acordo com as Normas Contabilísticas e de Relato Financeiro (NCRF).

Considerando,

a) não ultrapassar durante dois anos consecutivos os seguintes limites:

- i) total do balanço – 500.000 euros
- ii) total de Volume do Negócios – 500.000 euros
- iii) Média de trabalhadores empregados durante o exercício – 5

b) não estar sujeita a certificação legal de contas,

declara manter a utilização da NCRF-ME (microentidade).

A Direcção

12. Anexo

Notas

1 - Identificação da Entidade

1.1 - Designação da entidade

Casa do Pessoal do Hospital Padre Américo - Vale do Sousa

1.2 - Sede

Unidade Hospitalar Padre Américo - Vale do Sousa

Centro Hospitalar do Tâmega e Sousa, E.P.E.

Lugar de Tapadinho, União de Freguesias de Guilhufe e Urrô, concelho de Penafiel

1.3 - NIPC

501 705 813

1.4 - Natureza da actividade

A Casa do Pessoal do Hospital Padre Américo - Vale do Sousa é desde 1981 uma associação sem fins lucrativos, criada no âmbito dos seus associados, com autonomia administrativa e financeira, com a finalidade proporcionar benefício de ordem social, cultural e recreativa junto da comunidade.

1.5 - Sempre que não exista outra referência, os montantes encontram-se expressos em unidade de euro.

2 - Referencial contabilístico de preparação das demonstrações financeiras

2.1 - Dada a inexistência de um modelo contabilístico específico das associações sem fins lucrativos, as demonstrações financeiras foram preparadas de acordo com os preâmbulos do Sistema de Normalização Contabilística (SNC).

Foram considerados os seguintes instrumentos legais do SNC:

. Portaria n.º 986/2009, de 7 de Setembro (Modelos de demonstrações financeiras);

. Portaria n.º 1011/2009, de 9 de Setembro (Código de contas).

2.2 - Indicação que, em casos excepcionais, tenham sido derrogadas as disposições do SNC e dos respectivos efeitos nas demonstrações financeiras

Tendo em vista a necessidade de estas darem uma imagem apropriada do activo e do passivo, no presente exercício não foram derrogadas quaisquer disposições do SNC.

O mapa Demonstração de Resultados foi adaptado à introdução de novas contas, não se verificando alterações ao resultado líquido do exercício anterior.

2.3 - Indicação e comentário das contas do balanço e da demonstração dos resultados cujos conteúdos não sejam comparáveis com os do exercício anterior

As quantias relativas ao período findo em 31 de Dezembro, incluídas nas presentes demonstrações financeiras para efeitos comparativos, estão apresentadas em conformidade com o modelo resultante das alterações introduzidas pelos diplomas legais emitidos no âmbito da publicação do Sistema de Normalização Contabilística.

2.4 - Adopção das NCRF

Até 31 de Dezembro de 2009, a Casa do Pessoal do Hospital Padre Américo - Vale do Sousa elaborou, aprovou e publicou demonstrações financeiras, de acordo com o previsto no POC (Plano Oficial de Contabilidade), aplicável à generalidade das organizações associativas com contabilidade organizada. O balanço e a demonstração de resultados por naturezas, relativas ao exercício anterior e período findo em 31 de Dezembro, apresentadas para efeitos comparativos, foram ajustadas de forma a estarem de acordo com as NCRF.

3 - Principais políticas contabilísticas

3.1 - Bases de mensuração usadas na preparação das demonstrações financeiras

As demonstrações financeiras anexas foram preparadas a partir dos registos contabilísticos informatizados da Casa do Pessoal do Hospital Padre Américo - Vale do Sousa.

Activos fixos tangíveis

Os activos fixos tangíveis adquiridos até 1 de Janeiro de 2009 (data de transição para NCRF), encontram-se registadas ao seu custo de aquisição de acordo com os princípios contabilísticos geralmente aceites até aquela data, deduzido das depreciações.

Na transição manteve-se o critério de mensuração pelo método do custo, ou seja, os activos fixos tangíveis adquiridos após aquela data encontram-se registados ao custo de aquisição, deduzidos das correspondentes depreciações.

As depreciações são calculadas, após a data em que os bens estejam disponíveis para serem utilizados, pelo método da linha recta, em conformidade com o período de vida útil estimado para cada grupo de bens, em sistema de duodécimos.

As taxas de depreciação utilizadas correspondem aos seguintes períodos de vida estimada:

Activo fixo tangível	Vida útil estimada
Equipamento básico	entre 2 e 8 anos
Equipamento administrativo	entre 2 e 8 anos
Outros activos fixos tangíveis	entre 2 e 8 anos

A alienação de ferramentas e utensílios cujo valor líquido de aquisição seja reconhecido conforme uso e as despesas de conservação e reparação que não aumentem a vida útil dos activos nem resultem em melhorias significativas nos elementos dos activos fixos tangíveis foram registadas como gastos do exercício em que ocorreram.

O desreconhecimento dos activos fixos tangíveis, resultantes da venda ou abate são determinados pela diferença entre o preço de venda e o valor líquido contabilístico na data de alienação ou abate,

sendo registadas na demonstração dos resultados nas rubricas “Outros rendimentos e ganhos” ou “Outros gastos e perdas”.

Benefícios de empregados

Os benefícios do único empregado com contrato individual de trabalho celebrado pela direcção incluem salários, subsídio de alimentação, subsídio de férias e subsídio de Natal bem como a isenção de pagamento nas actividades organizadas pela Casa do Pessoal.

De acordo com a legislação laboral aplicável, o direito a férias e subsídio de férias relativo ao período, por este coincidir com o ano civil, vence-se a 31 de Dezembro de cada ano, sendo somente pago durante o período seguinte.

Carece informar a comunidade associativa que, por uma questão de gratidão e reconhecimento pelo trabalho desenvolvido em regime de voluntariado nos Serviços Sociais do Pessoal, não usufruindo de outra remuneração ou benefício, entendeu a direcção estender à associada Maria Rosa Reis e marido a isenção de pagamento nas actividades organizadas pela Casa do Pessoal.

Benefícios dos membros da direcção

No exercício de 2013, não foram usufruídos pelos membros da direcção outros benefícios que não praticados de acordo com tabelas de pagamento para os associados. No entanto, sob proposta apresentada e votada por unanimidade, no próximo exercício, os membros da direcção beneficiarão de isenção de pagamento nas actividades organizadas pela Casa do Pessoal.

Imparidade de activos fixos tangíveis e intangíveis

Em cada exercício é efectuada uma revisão das quantias escrituradas dos activos fixos tangíveis e intangíveis da associação com vista a determinar se existe algum indicador de que os mesmos possam estar em imparidade, estimando a extensão da sua perda. Por exemplo, no exercício foram aplicadas por revisão das amortizações de equipamentos de ginástica.

Inventários

Na base dos relatos dos exercícios anteriores, as “obras de arte” em posse da associação não se encontram valorizadas ou registadas ao valor realizável líquido. Durante o exercício de 2013, o seu inventário manteve-se inalterável.

Rédito

O rédito é mensurado pelo justo valor da contraprestação recebida.

	31/12/2013	31/12/2012
72. Prestação de Serviços	10.683,20	11.646,01
75. Subsídios à exploração	3.451,30	10.099,89
77. Ganhos por aumentos de justo valor	-	-
78. Outros rendimentos e ganhos	49.511,46	45.069,14
79. Juros, dividendos e similares	6.042,80	6.268,21
Total	69.688,76	73.083,25

O rédito proveniente das prestações de serviços é reconhecido líquido de impostos, pelo justo valor do montante a receber.

O rédito de juros é reconhecido utilizando o método do juro efectivo, desde que seja provável que benefícios económicos fluam para a associação e o seu montante possa ser valorizado com fiabilidade.

Instrumentos financeiros

Caixa e depósitos bancários

Os montantes incluídos na rubrica caixa e seus equivalentes correspondem aos valores em caixa e depósitos bancários, ambos imediatamente realizáveis. (vide desagregação de valores inscritos na análise p. 8.2.6). Por deliberação da direcção, houve lugar à prospecção de taxas junto do mercado.

3.2 - Juízos de valor críticos e principais fontes de incerteza associadas

Com base nos lançamentos contabilísticos e documentação suporte, na preparação das demonstrações financeiras anexas foram efectuados juízos de valor e utilizados pressupostos que os mesmos correspondam com veracidade e minimizam incertezas.

3.3 - Cálculo de variações

No presente relatório foram apresentados cálculos referentes a variações, pretendendo comparar a evolução entre os registos apurados no exercício anterior e o exercício actual. Como pressuposto assumido, a fórmula de cálculo referente à variação é igual à subtracção do registo actual (A) sobre o registo anterior (B); resultando a sua apresentação em percentagem, com arredondamento a apenas uma casa decimal, dividido o seu produto pelo registo do exercício anterior. Exemplificando: $=(A-B)/B$

3.4 - Principais pressupostos relativos ao futuro

As demonstrações financeiras anexas foram preparadas no pressuposto na continuidade das operações contabilísticas afectas ao normal desenvolvimento da associação.

4 - Valores inscritos na rubrica caixa e em depósitos bancários

Na divulgação dos fluxos de caixa foi utilizado o método directo, o qual nos permite obter informação acerca dos principais recebimentos e pagamentos brutos, obtidos pelos registos contabilísticos da Casa do Pessoal e devidamente documentados por extracto bancário.

5 - Políticas contabilísticas, alterações nas estimativas contabilísticas e erros

Não foram detectados erros relevantes ou que resultassem na alteração do resultado líquido de exercício anterior, com base nos lançamentos contabilísticos e documentação suporte. Porém, efectuadas conferências a extractos de contas, no presente exercício, foram reconhecidas perdas.

5.1 - Fornecedores

Em 31 de Dezembro último, a rubrica apresentava a seguinte decomposição.

	31/12/2013	31/12/2012
221. Fornecedores c/c	-	11.292,00
Total	0,00	11.292,00

5.2 - Outros devedores e credores

Em 31 de Dezembro último, esta rubrica apresentava a seguinte decomposição:

	31/12/2013	31/12/2012
271. Fornecedores de Investimento (-)	3.558,92	1.785,96
2722. Remunerações a liquidar	-	478,29
2788. Outros devedores e credores	19.209,65	13.269,82
Total	15.650,73	11.962,15

5.3 - Reconhecimento das perdas por imparidade de dividas a receber

De acordo com a antiguidade da divida, por conferência efectuada a extractos de contas correntes em Outros devedores e credores, sumariamente transcrita nos últimos relatórios e contas, foi reconhecida no período a seguinte perda por imparidade:

	31/12/2013	31/12/2012
651. Dívidas a receber	-	3.778,21
655. Amortizações	1.951,80	1.951,80
Total	1.951,80	5.730,01

5.4 - Estado e Outros entes públicos

Em 31 de Dezembro último, a rubrica Estado e Outros entes públicos apresentava a seguinte decomposição:

	31/12/2013	31/12/2012
Activo Corrente		
241. Imposto sobre o rendimento	38.175,44	37.221,41
2421. Retenção de IRS trabalho dependente	43,00	-
2423. Retenção de Imposto s/ capitais	2.983,48	-
243. Imposto s/ valor acrescentado	2.037,91	2.683,61
Passivo Corrente		
242. Retenção de IRS trabalho independente	263,00	263,00
245. Contribuições p/ Segurança Social	34,65	34,65

6 - Acontecimentos após a data do balanço

As demonstrações financeiras para o exercício findo em 31 de Dezembro de 2013 foram aprovadas em reunião de Direcção da Casa do Pessoal do Hospital Padre Américo - Vale do Sousa e autorizadas de imediato para emissão e divulgação em 17 de Março de 2014.

Após a data do balanço não houve conhecimento de eventos ocorridos que afectem o valor dos activos e passivos das demonstrações financeiras do período.

12.1 Balanço

12.2 Demonstração de Resultados