



CASA DO PESSOAL

Hospital Padre Américo - Vale do Sousa



RELATÓRIO & CONTAS

exercício **2015**

Em memória do amigo, colega e
associado Carlos Manuel Costa Patrício,
membro dos Órgãos Sociais da Casa do Pessoal.

ÍNDICE

1. Introdução
2. Breve Apresentação
3. Órgãos Sociais
4. Organização e Competências
5. Sumário Executivo
6. Actividade Global do exercício 2015
 - 6.1 Opções Estratégicas
 - 6.2 Principais Acções e Investimentos
 - 6.3 Recursos Humanos
 - 6.4 Associativismo
7. Época gímnica do Clube HPA Gym
 - 7.1 Actividade
 - 7.2 Resultados
 - 7.3 A ginástica artística aqui tão perto
 - 7.4 Outras acções
8. Análise Económica e Financeira
9. Proposta de Aplicação de Resultados
10. Desenvolvimento Estratégico, Orçamento e Actividades para 2016
11. Declaração de Gestão
12. Anexos
 - 12.1 Balanço
 - 12.2 Demonstração de Resultados
 - 12.3 Mapa de Reintegrações e Amortizações

1. Introdução

Um dos actos mais nobres do desempenho de funções associativas é, de forma clara e transparente, apresentar contas aos interessados na gestão da instituição e mesmo àqueles que nela não estejam interessados, para que vejam comportamentos e decisões que sirvam de exemplo para uma gestão de causas.

Na nossa tradição cultural temos, por hábito, valorizar mais acentuadamente os documentos previsionais, isto é, plano e orçamento, relegando para segundo plano a apresentação das contas e relatório de actividades.

Como documentos previsionais que são, apesar de importantes, aqueles documentos não passam de intenções, mas o relatório e as contas são factos que aconteceram e que nos permitem avaliar os desvios verificados, as dificuldades sentidas na sua execução, bem como a forma como fomos capazes de contornar as situações adversas com que, eventualmente, nos confrontamos.

Prestar contas não é apenas relatar, descrever de forma impessoal, factos ou situações que aportaram à gestão. É muito mais do que isso. É ter a humildade de partilhar, dividir, relatar as experiências vividas, entendê-las no contexto próprio da instituição relatada e projectar no futuro as consequências da gestão.

É, no nosso entender, o ato mais nobre associado à gestão, pois se numa eleição somos escolhidos de entre os concorrentes, numa discussão do orçamento e plano, fazemos vingar as nossas ideias e visões de um futuro próximo, na prestação de contas vimos aferir, comprovadamente, se fomos capazes de concretizar as ideias, realizar os projectos, justificar porque o não conseguimos ou os desvios que entretanto se verificaram.

É neste momento que temos de mostrar a humildade de reconhecer se nos enganamos, se fizemos tudo aquilo que esteve ao nosso alcance para concretizar o que prometemos. É exactamente isso que, junto de todos os membros, num espírito de missão, aqui vimos fazer e que procuramos descrever da forma que a seguir apresentamos.

2. Breve Apresentação

A Casa do Pessoal do Hospital Padre Américo - Vale do Sousa, pessoa colectiva n.º 501 705 813, com sede na Avenida do Hospital Padre Américo, n.º 210, lugar de Tapadinho, Freguesia de Guilhufe e Urrô, concelho de Penafiel, é uma associação sem fins lucrativos. Fundada a 26 de Maio de 1981, foi criada no âmbito dos seus associados possuindo autonomia administrativa e financeira.

Iniciou as suas actividades no Centro Hospitalar Vale do Sousa, englobando as unidades de Penafiel e Paredes, possuindo durante duas décadas a sede social nesta última. Com a edificação do novo hospital para a Comunidade Urbana do Tâmega e Sousa, actualmente desenvolve a actividade na Unidade Padre Américo, do Centro Hospitalar do Tâmega e Sousa, E.P.E.

De acordo com o Regulamento Interno aprovado (art. 4, Cap. I), a Casa do Pessoal do Hospital Padre Américo - Vale do Sousa, associação, tem por objectivos centrais o proporcionar aos seus associados benefício de ordem social, cultural e recreativa, entre outros a:

- i) Fomentar e manter laços de solidariedade entre os seus membros;
- ii) Organizar a Festa de Natal destinada aos filhos dos seus associados;
- iii) Promover a realização de conferências de interesse cultural, científico e técnico;
- iv) Garantir o funcionamento do bar do pessoal, no âmbito para fornecimento de serviços de cafetaria aos associados;
- v) Constituir meios necessários para assistência materno-infantil e pré-escolar aos filhos dos associados.

Os eventos realizados, em quantidade e qualidade, dignificam a associação e os seus membros associados, pelo que nos congratulamos pela participação destes, abrindo estes actos à comunidade hospitalar.

Podem ser associados da Casa do Pessoal todos os colaboradores do CHTS, E.P.E. que estejam ou não na efectividade de serviço. São admitidos sob a forma de associados nas categorias de Efectivos, Mérito ou Honorários.

É importante compreendemos, mesmo quando as coisas não correm como previamente as concebemos, que a actividade da Casa do Pessoal não acontece ao sabor da sorte, mas sim em função de metas e objectivos, bens comuns à comunidade associativa, considerando as dificuldades, os condicionalismos e as atitudes, respondendo de forma empenhada e construtiva, na busca incessante de novos valores.

Nos termos estatutários, a Direcção da Casa do Pessoal do Hospital Padre Américo - Vale do Sousa, apresenta à Assembleia Geral o RELATÓRIO DE GESTÃO & CONTAS referente ao exercício de 2015.

3. Órgãos Sociais

3.1 Breve caracterização

De acordo com o Regulamento Interno aprovado (art. 5, Secção I, Cap. II), constituem os órgãos de Gestão da Casa do Pessoal:

- a) A Assembleia Geral;
- b) A Direcção;
- c) O Conselho Fiscal.

A Assembleia Geral é a Reunião Magna da Casa do Pessoal, tem poder deliberativo e é constituída por todos os profissionais associados no pleno gozo dos seus direitos. Reúne ordinariamente uma vez por ano para analisar e votar o Relatório e Contas, Plano de Actividades e Orçamento, bem como para tratar os assuntos sobre os quais haja de pronunciar-se e, de forma extraordinária, por convocação do seu presidente, solicitação da Direcção, do Conselho Fiscal ou por um mínimo de 25 membros associados no pleno gozo dos seus direitos.

Nos termos estatutários e de acordo com o Regulamento Interno, o Senhor Presidente da Mesa da Assembleia Geral convocou todos os associados a reunir em Assembleia Geral Ordinária no dia 27 de Março, apreciando e votado por unanimidade a aprovação do Relatório e Contas relativas ao exercício 2013.

A Direcção é o órgão executivo por excelência responsável pela implementação da estratégia de funcionamento da Associação, competindo-lhe tomar deliberações em todas as áreas de gestão e funcionamento que não sejam da competência específica de outro órgão, coordenando a sua actividade e acção de acordo com os princípios definidos estatutariamente.

A Direcção reúne ordinariamente, salvo alterações pontuais, todas as primeiras terça-feira de cada mês e, extraordinariamente, sempre que solicitadas pelo seu presidente.

O Conselho Fiscal é o órgão que zela pelo cumprimento do plano de actividades e orçamento, bem como o garante da fidelidade das demonstrações financeiras à realidade patrimonial da Associação. Compete-lhe, entre outras, fiscalizar os actos da Direcção e examinar a contabilidade, dando parecer sobre o relatório e contas.

3.2 Órgãos Sociais 2013/2015

Em acto público de Tomada de Posse de 30 de Outubro de 2013, são membros dos Órgãos Sociais da Casa do Pessoal do Hospital Padre Américo - Vale do Sousa, eleitos para o biénio 2013/2015:

Assembleia-Geral

Presidente: Carlos Manuel Ribeiro de Sousa, Dr.
Vice-presidente: Zélia Maria Brandão Martins Leal
Secretário: José Fernando Barbosa Sá
Suplente: Maria Conceição Gonçalves
Suplente: Marco Bruno M. Sousa

Direcção

Presidente: Fernando José Teixeira Santos, Enf.º
Tesoureiro: Fernando Celestino Vieira da Rocha
Secretária: Maria Luísa Carneiro Coelho (desde 17 Dez. 2013)
Vogal: Alcina Ferreira Santos
Vogal: Júlio António Moura Alves
Suplente: Paulino Filipe B. Barbosa
Suplente: Simão Moutinho Carvalho

Secretária Demissionária: Verónica Inês S. Sousa (entre 30 Out. e 10 Dez. 2013, altura em que apresentou renúncia ao mandato, sendo substituída no cargo pela 1ª Suplente)

Conselho Fiscal

Presidente: António Jorge Ribeiro Carvalho, Enf.º
Vogal: Carlos Manuel Costa Patrício, Eng.º
Vogal: José António Ribeiro
Suplente: Cristiano Emanuel S. Carvalheiras
Suplente: Maria Clara C. Garcez Morais

3.3 Órgãos Sociais 2015/2017

Em acto público de Tomada de Posse de 4 de Junho de 2015, são membros dos Órgãos Sociais da Casa do Pessoal do Hospital Padre Américo - Vale do Sousa, eleitos para o biénio 2015/2017:

Assembleia-Geral

Presidente: Carlos Manuel Ribeiro de Sousa
Vice-presidente: Zélia Maria B. Martins Leal
Secretário: José Manuel Oliveira
Suplente: José Fernando Barbosa Sá
Suplente: Maria Conceição Gonçalves
Suplente: Marco Bruno Meireles de Sousa
Suplente: Clara J. C. Soares Montenegro
Suplente: Isabel Maria Gomes Pinto
Suplente: Cláudia Alexandra Fonseca Pinheiro

Direcção

Presidente: Fernando José Teixeira Santos
Tesoureiro: Fernando Celestino Vieira Rocha
Secretária: Maria Luísa Carneiro Coelho
Vogal: Alcina Ferreira Santos
Vogal: Júlio António Moura Alves
Suplente: Joaquim Lindoro de Sousa Azevedo
Suplente: Paulino Filipe B. Barbosa
Suplente: Simão Moutinho Carvalho
Suplente: Isabel Maria Santos Rocha
Suplente: Florbela Dolores Ferreira Vieira

Conselho Fiscal

Presidente: António Jorge Ribeiro Carvalho
Vogal: José António Ribeiro
Vogal: Cristiano Emanuel Sousa Carvalheiras
Suplente: Maria Clara C. Garcez Morais
Suplente: Ana Carolina Fernandes Osório
Suplente: Aldina Leão de Sá Sanguedo

4. Organização e Competências

Numa associação com a responsabilidade, dimensão e ambição da Casa do Pessoal, é sempre muito difícil descrever num papel o que nos move para cumprir a missão a que nos propomos, mas independentemente da forma ou oportunidade dos eventos, factos e acções propostos, eles enquadram-se num contexto global que entendemos que se deve movimentar.

A estrutura organizacional da associação assenta em grupos de trabalho e de serviços de acordo com as necessidades funcionais que determinam as suas atribuições específicas.

4.1 Serviços Sociais do Pessoal

Os Serviços Sociais do Pessoal possuem instalações no piso n.º 2 da Unidade Hospitalar Padre Américo, cedidas pelo Centro Hospitalar por um período de 20 anos, e comportam a tesouraria e a gestão/organização dos espaços afectos (gabinete de secretariado e apoio ao pessoal e sala de exposições), sendo composto pelos seguintes elementos:

. Fernando Teixeira Santos (por inerência), António Martins Ribeiro (Secretariado) e Rosa Reis (Apoio)

4.2 Bar da Casa do Pessoal

Inaugurado em 18 de Novembro de 2002, o Bar da Casa do Pessoal foi remodelado interiormente com painéis históricos da "Foto Antony" em 2009, possuindo igualmente um pequeno espaço exterior para convívio e confraternização dos associados. Objecto de regular acompanhamento e remodelação de instalações e equipamentos, a sua gestão é assegurada através de concessão à exploração por concurso bianual. O grupo de trabalho/acompanhamento é composto por:

. Fernando Teixeira Santos (por inerência), Luísa Coelho, Fernando Vieira, Alcina Santos, Júlio Alves e Sidónia Reis (Concessionária)

4.3 Clube HPA Gym

Desenvolvendo a prática de ginástica rítmica e de competição, o Clube HPA Gym dispôs até finais de Novembro de condições de treino e equipamentos adquiridos na Nave inferior do Pavilhão de Feiras e Exposições de Penafiel, instalações sob arrendamento temporário e protocolo celebrado com a Penafiel Activa, E.M.

Clube federado n.º 341 da Federação Portuguesa de Ginástica, o Clube HPA Gym dirigiu a sua actividade a diversas classes e escalões etários proporcionando a prática da modalidade na região, participando em saraus rítmicos, demonstrações nas escolas, caminhadas de sensibilização, encontros e torneios de âmbito regional e nacional.

No palmarés destaca-se o título de bicampeã Nacional da 2ª Divisão (épocas 2010/2011 e 2011/2012).

Composição do grupo de trabalho/accompanhamento:

Dirigente: Fernando Teixeira Santos (por inerência)

Coordenação técnica e desportiva: Paula Oliveira, Professora

Colaboradores/Professores: Paulo Martinho, Vilma Freitas, Teresa Ferreira e Sara Jesus Pereira

Monitora: Ana Oliveira

Professor Estagiário: ArtemFiliniuk (ao abrigo de protocolo com a Federação de Ginástica de Portugal)

Secionista: Teresa Quinta

Representante dos Encarregados de Educação: Amália Neto

Apoio Administrativo e Tesouraria: António Martins Ribeiro



A pedido de pais e encarregados de educação de atletas, os professores entenderam criar esforços e ambições para o desenvolvimento de um novo projecto, tendo sido apresentado à Direcção da Casa do Pessoal a transição da estrutura do Clube HPA Gym para uma nova associação desportiva, facto aprovado em sede de Assembleia Geral.

5. Sumário Executivo

Durante o exercício de 2015, a Casa do Pessoal proporcionou inúmeras actividades e iniciativas dirigidas ao *universo* associado e livre acesso à comunidade associativa e hospitalar.

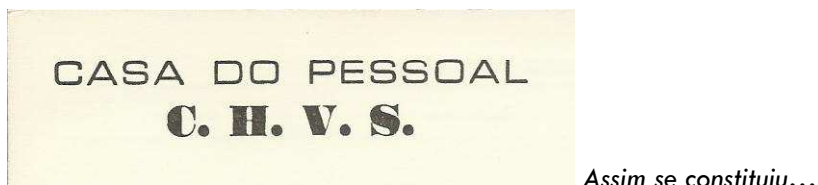

Há 34 anos, precisamente a 26 de Maio de 1981, decorria no Salão Nobre do Hospital de Penafiel, a tomada de posse dos primeiros Corpos Gerentes, sendo elaborada a acta n.º 1 da Casa do Pessoal do Centro Hospitalar do Vale do Sousa. Evocando este acto inicial da sua história, actualmente sob a denominação de Casa do Pessoal do Hospital Padre Américo - Vale do Sousa, este documento foi reproduzido e exposto, juntamente com um quadro com as imagens dos antigos hospitais de Penafiel e Paredes, gentilmente cedido pelo associado José Oliveira, encontrando-se desde 2011 no átrio de acesso aos Serviços Sociais do Pessoal.

Permitindo o contacto com as artes e a procura na concretização de actividades culturais permanentes, o espaço “Galeria” acolheu algumas exposições dinamizadas por profissionais e artistas amadores.

A habitual mostra de Doces e Compotas, expositores das “obras de arte” confeccionadas pelas “mãos de fada” de alguns dos colaboradores do CHTS, EPE, deslumbra a curiosidade e admiração do visitante, deliciando-se com a doçaria da região, sempre atractiva e convidativa, seja pelo meio associativo ou institucional. À semelhança de anteriores edições, as mostras da Páscoa e de Natal continuam a possibilitar a aquisição atempada de uma prenda ou simples lembrança.

Na vertente desportiva, o Parque de Feiras e Exposições de Penafiel “acolheu” o Clube HPA Gym. Dignificando a Casa do Pessoal, entre diversos clubes que se notabilizaram no meio desportivo, durante a época gímnica participou em diversos encontros e torneios de âmbito regional, nacional e internacional, com destaque para os “Gimno Júnior”, “Encontro Nacional de Infantis” e “Special Olympic’s World Games”, em Los Angeles (EUA).

A realização de actividades no exterior possibilitou o estabelecimento de várias parcerias com organizações e entidades, “pontes de contacto” para a programação de novos e atractivos eventos dirigidos aos associados da Casa do Pessoal.

Assumindo a organização da Ceia de Natal dos colaboradores do CHTS, EPE, com o apoio do Conselho de Administração, a Casa do Pessoal manteve a confiança nos serviços prestados pela

Quinta da Lavandeira, em Mouriz (Paredes), proporcionando aos 228 inscitos momentos de salutar confraternização. A inscrição pressupôs a contribuição simbólica de 5 euros para associados e de 22 euros para não associados.

Desejada pela “pequenada” e acompanhada pelos seus familiares, a “Festa de Natal” reuniu a “Família”, permitindo o convívio e um programa adaptado à época festiva. Muito elogiada pela qualidade e condições proporcionadas, foram distribuídas 442 prendas aos filhos de associados, um número digno de registo.

As novas plataformas das “redes sociais” foram os mais recentes “territórios” explorados pela Associação no mais estreito contacto com os seus associados. A Casa do Pessoal tem divulgado a sua acção no blog da Sapo (livres conteúdos) ou na Infonet (plataforma de intranet do CHTS, EPE).



Convívio na Batalha



Recolha de embalagens de plástico



Serviço gratuito de internet



Prevenção da Diabetes



“Special Olympics”

6. Actividade Global em 2015

6.1 Opções Estratégicas

Durante o exercício de 2015, as opções estratégicas focaram-se nos vértices actividade e coesão do associativismo. Verter no papel a alma, o carinho e a dedicação com que realizamos a vida desta associação no decurso de 365 dias, não é matéria fácil. Sabemos que quem gere tem que prestar contas.

A actividade regular constitui a substância que se pretende da acção a desenvolver. Numa lógica simples pretendeu-se manter e, se possível, melhorar diversas actividades, conferindo-lhes um significado de regularidade e de aproximação à comunidade.

Não descurando as dificuldades na gestão dos tempos livres, a coesão do associativismo continuará a merecer reflexão e a procura constante de parcerias internas na nossa Associação e externas ao meio hospitalar.

6.2 Principais Acções e Investimentos

Entre as acções e investimentos decorrentes do exercício de 2015, mereceram referência como momentos de aproximação entre os associados e a comunidade, conforme sucinta descrição (os valores mencionados neste ponto 6.2 incluem a taxa de IVA praticada pelos fornecedores):

01 | Janeiro

. Apresentação do Plano de Actividades

A Direcção aprovou e deu a conhecer as opções estratégicas para o exercício.

. Convívio na Serra da Estrela

No dia 31 de Janeiro de 2015, a Casa do Pessoal promoveu um passeio convívio à Serra da Estrela, aberto à comunidade associativa, familiares e colaboradores de ambas as unidades e meio hospitalar.



Custos:

. Almoço = 888,00 € . Autocarros = 850,00 € . Museu Electricidade = 134,00 €

Rendimentos:

. Participação dos associados = 1.191,00 €

. Emissão do cartão do associado da Casa do Pessoal

Constituindo um documento formal de identificação do associado perante a comunidade e as entidades com as quais vigoram protocolos de cooperação, um dos objectivos primórdios do novo “Cartão do Associado” foi consolidar a prática de benefícios, nomeadamente os que constam da tabela de preços a praticar no Bar da Casa do Pessoal, distintas para associados e não associados.

02 | Fevereiro

. Convívio “Nariz do Mundo”

No dia 21 de Fevereiro de 2015, a Casa do Pessoal promoveu um passeio convívio ao Núcleo Ferroviário de Arco de Baúlhe, seguido de almoço no restaurante “Nariz do Mundo” - Serra da Cabreira, aberto à comunidade associativa, familiares e colaboradores de ambas as unidades e meio hospitalar.



Custos:

. Almoço = 472,50 € . Autocarro = 210,00 €

Rendimentos:

. Participação dos associados = 368,00 €

03 | Março

. Convívio “Rota das Amendoeiras”

No dia 14 de Março de 2015, a Casa do Pessoal promoveu uma viagem magnífica, que atravessa uma vasta região do Douro, até ao Pocinho, onde o cenário verde da paisagem é pontuado pelo colorido das amendoeiras, num percurso através da história e tradições locais.

Comboio especial no percurso Porto-Campanhã - Pocinho e volta, com circuito rodoviário.

Custos:

. Comboio = 543,04 € . Autocarro = 228,96 €

Rendimentos:

. Participação dos associados = 544,00 €

. Abertura de procedimentos públicos

A Casa do Pessoal, como associação sem fins lucrativos, no respeito pelos princípios gerais de direito e em particular pelos princípios da publicitação e da transparência, ao longo do exercício, tornou público os processos para aquisição de bens e serviços, convidando a comunidade empresarial da região a apresentar as suas propostas de fornecimento e respectivos orçamentos.

Ao longo da presente análise são apresentados os valores referentes a prendas das crianças, novo mobiliário do bar, serviços de transporte de passageiros e catering para Ceia do Pessoal.

. Participação do falecimento Eng.º Carlos Patrício

Foi com profundo pesar que a Casa do Pessoal comunicou a todos os associados e colaboradores o falecimento do associado Carlos Manuel Costa Patrício, membro dos actuais Órgãos Sociais e Director do SIE, tendo presidido à Mesa da Assembleia-Geral da Casa do Pessoal no biénio 2009/2010.

Representada nas exéquias fúnebres pelo presidente da Direcção, a Casa do Pessoal apresentou à família as mais sentidas condolências.

Custos:

. Coroa de flores = 50,00 €

. Município de Penafiel atribuiu subsídio à Casa do Pessoal

A Câmara Municipal de Penafiel entregou, no dia 23 de Março, no salão nobre dos Paços do Concelho, os subsídios atribuídos anualmente às associações culturais, desportivas, recreativas e sociais do concelho. A Casa do Pessoal do Hospital Padre Américo - Vale do Sousa, como associação de cariz cultural e desportivo, foi contemplada com um subsídio de 1.319,00 euros. Este rendimento foi imputado na sua totalidade ao Clube HPA Gym, secção de ginástica da Casa do Pessoal.



. Mostra de Páscoa

Decorreu na galeria de Exposições da Casa do Pessoal, de 23 a 27 de Março, uma nova edição da “Mostra da Páscoa”, contando com a participação de alguns expositores da região, atraindo a curiosidade e a participação de inúmeros associados.



Rendimentos:

. Comparticipação dos associados = 30,39 €

04 | **Abril**

. Pré- formação da Secção de BTT e Cicloturismo

Apostada na dinamização de actividades desportivas no exterior e no envolvimento de inúmeros associados na prática amadora de BTT e Cicloturismo pela região, a Casa do Pessoal procurou admitir inscrições a potenciais interessados em coordenar e formar uma secção.



Apesar dos contactos estabelecidos, não foi possível “arrancar” com esta actividade, encontrando-se esta aberta à iniciativa de potenciais interessados na nossa comunidade associativa.

. Assembleia Magna

Nos termos estatutários e de acordo com o Regulamento Interno, o Presidente da Mesa da Assembleia Geral convocou todos os associados a reunir em Assembleia Geral Ordinária no dia 10 de Abril, apreciando e votado por unanimidade a aprovação do Relatório e Contas relativas ao exercício 2014. Foi igualmente aprovado o agendamento do acto eleitoral.



. 34º Aniversário da Casa do Pessoal

O programa evocativo às celebrações do aniversário da Casa do Pessoal foi simbolicamente assinalado com uma sessão comemorativa e a entrega das lembranças aos sócios que completaram 25 anos de associativismo, tendo como intervenientes o Dr. Carlos Sousa, Presidente da Mesa da Assembleia Geral, o Enf. Fernando Santos, Presidente da Direcção da Casa do Pessoal e o Dr. Carlos Vaz, Presidente do Conselho de Administração do Centro Hospitalar do Tâmega e Sousa, E.P.E. Atendendo ao recente falecimento do associado Eng.º Carlos Patrício entendeu a Direcção suspender o habitual jantar de aniversário.

Custos:

. Lembrança = 7,96 € . Arranjo floral = 20,00 €

05 | Maio

. Convívio em Melgaço

Face ao reduzido número de inscrições, o convívio da Casa do Pessoal preparado para 2 de Maio, em Melgaço, foi cancelado. Este evento incluía um programa repleto de actividades possibilitando uma manhã desportiva para a prática de rafting no Rio Minho e, durante o período da tarde, uma visita à Festa do Alvarinho e do Fumeiro.

. Visita ao Solar de São Domingos

No dia 16 de Maio de 2015, a Casa do Pessoal promoveu uma visita ao Museu de Vinhos de Anadia e ao Solar de São Domingos.

Custos:

. Museu Anadia = 24,00 € . Almoço = 540,00 € . Caves São Domingos = 300,00 €

Rendimentos:

. Participação dos associados = 567,50 €

. Assembleia Geral Eleitoral

No dia 21 de Maio de 2015, decorreu a Assembleia Geral Eleitoral tendo sido apresentada Lista Única aos órgãos Sociais da Casa do Pessoal. Atendendo aos resultados do sufrágio eleitoral, Fernando José Teixeira Santos foi reeleito presidente da Direcção.

. Exposição de pintura “O Saboroso Descuido da Arte”

Por iniciativa da Galeria Pedra d'Água, decorreu entre os dias 19 e 26 de Maio uma exposição colectiva de pintura.

Rendimentos:

. Comparticipação dos artistas = 20,00 €

. Protocolo com Millennium BCP

Na sequência da celebração do protocolo Plano VIP entre a Casa do Pessoal e o Millennium BCP foram divulgados aos associados os detalhes da oferta. Trata-se de uma solução integrada de produtos e serviços bancários, que proporciona uma maior flexibilidade na gestão do dia-a-dia.

06 | Junho

. Tomada de Posse dos Corpos Sociais 2015/2017

Por convocatória do Presidente da Mesa da Assembleia Geral, a cerimónia de tomada de posse dos Corpos Sociais da Casa do Pessoal do Hospital Padre Américo - Vale do Sousa, biénio 2015/2017, teve lugar no dia 4 de Junho, pelas 10 horas.

. Cruzeiro no Rio Douro

A Casa do Pessoal do Hospital Padre Américo - Vale do Sousa, em colaboração com a Tomaz do Douro - Empreendimentos Turísticos, organizou no dia 13 de Junho um novo cruzeiro no Rio Douro. Convidando a comunidade associativa e familiares a desfrutar deste magnífico cenário natural, entre a Régua e Barca D'Alva, ao programa aderiram quase duas centenas de participantes.

**Custos:**

. FSE: Tomaz do Douro = 8.720,00 €

Rendimentos:

. Comparticipação dos associados = 4.675,00 €

. Exposição de pintura

Decorreu entre os dias 15 e 19 de Junho uma exposição de pintura do artista António Santos.

Rendimentos:

. Comparticipação do artista = 20,00 €

. Programas “Férias Educativas” e “Férias Desportivas”

Dinamizado pelo Município de Penafiel, o programa “Férias Educativas” é dirigido a crianças dos 6 aos 12 anos e visa ocupá-las durante uma semana com atividades de carácter educativo, cultural, lúdico e recreativo, com visitas ao Museu, Biblioteca, Arquivo Municipal, Rota das Igrejas, parque de diversões Magikland, piscinas e monumentos da Rota do Românico.

A Casa do Pessoal assumiu inicialmente a comparticipação neste programa para filhos de associados e atletas do Clube HPA Gym mas, em virtude do interesse e adesão manifestada pela comunidade associativa, estendeu os benefícios ao programa “Férias Desportivas”. Para além de diversas atividades livres, foram promovidas as modalidades de iniciação à ginástica artística, andebol, patinagem artística e ténis de mesa, através do enquadramento técnico de professores licenciados na área da educação física e do desporto, tendo por base as instalações do pavilhão municipal Fernanda Ribeiro, o Centro Escolar de Penafiel e o Complexo de Piscinas Municipais de Penafiel.

Custos:

. Comparticipação = 70,00 €

. Casa do Pessoal associa-se à promoção do cabaz “O PROVE”

A Ader-Sousa, através do Grupo de Produtores de Penafiel, continua a promover junto da comunidade associativa a comercialização do cabaz Terras do Souza. O PROVE - Promover e Vender é a marca de uma metodologia de comercialização de proximidade, que tem como filosofia a entrega de cabazes hortofrutícolas directamente do produtor ao consumidor e inscreve-se numa abordagem de desenvolvimento da economia local e tem como objectivo estabelecer laços de união entre habitantes das zonas rurais - produtores - e das zonas urbanas - consumidores.



07 | Julho

. “Rota das Igrejas da Cidade de Penafiel”

No dia 4 de Julho, a Casa do Pessoal convidou os associados, familiares e restante comunidade a participarem numa caminhada pela “Rota das Igrejas da Cidade de Penafiel”. O programa incluiu visitas guiadas à Igreja da Misericórdia, Museu de Arte Sacra da Santa Casa da Misericórdia de Penafiel e Museu Municipal de Penafiel, seguido de almoço convívio no restaurante típico local “Vai de Roda”. Da parte de tarde foi ainda possível visitar o Mosteiro do Salvador de Paço de Sousa.



Custos:

. Ingressos no Museu = 47,00 € . Almoço = 340,00 €

Rendimentos:

. Participação dos associados = 235,00 €

. Exposição de pintura

Decorreu entre os dias 13 e 17 de Julho uma exposição de pintura do artista Fernando Silva.

Rendimentos:

. Participação do artista = 20,00 €

08 | Agosto

. “Não deite fora. Deposite!”

A Casa do Pessoal do Hospital Padre Américo - Vale do Sousa incentivou a comunidade associativa, colaboradores do CHTS e demais interessados a aderirem à iniciativa de recolha de tampinhas e embalagens de plástico a favor do pequeno Guilherme. Com este gesto todos podem ajudar a obter fundos para aquisição de ajudas técnicas destinadas a esta criança natural do concelho de Penafiel. Melhorar a responsabilidade social para com a comunidade é o objectivo.



. Campanha de angariação de novos associados

A Casa do Pessoal lançou no dia 28 de Agosto uma campanha de angariação de novos associados. Para o efeito foram sorteados 5 convites para a Ceia de Natal, entre os novos associados admitidos.

. Voto de felicitações

A Casa do Pessoal do Hospital Padre Américo - Vale do Sousa, na pessoa do seu presidente, expressou um voto de felicitações à professora Paula Oliveira e aos 4 atletas da secção de ginástica pelos resultados alcançados na prova "Special Olympics World Games, Los Angeles 2015 - Ginástica Artística".

Num dos maiores eventos mundiais para atletas paralímpicos, os atletas penafidelenses Ana Rafael, de 15 anos, das Termas de S. Vicente (3 medalhas de ouro, 1 de prata e 1 de bronze); Hélder Moreira, de 22 anos (3 medalhas de ouro e 2 de bronze) e Artur Silva, de 25 anos (4 medalhas de prata e 1 de bronze), ambos de Rio de Moinhos, e Maria Moreira, de Rebordosa, Paredes (1 medalha de ouro, 1 de prata e 1 de bronze), arrecadando um total de 18 medalhas.

09 | Setembro

. Campanha de separação e reciclagem do lixo

Através do Bar da Casa do Pessoal, iniciou-se no dia 2 de Setembro de 2015 uma campanha de incentivo à comunidade associativa, colaboradores do CHTS e demais interessados visando a separação e a reciclagem do lixo produzido. Melhorar a responsabilidade social para com a comunidade é um dos objectivos pretendidos com a iniciativa.



. Visita ao Santuário de Fátima

A Casa do Pessoal organizou no dia 19 de Setembro uma visita ao Santuário de Nossa Senhora de Fátima. Do programa constou a Recitação do Rosário na Capelinha das Aparições e uma Missa na Basílica da Santíssima Trindade, com bênção no final às crianças presentes.

Após o almoço, os participantes visitaram o Centro Interpretativo da Batalha de Aljubarrota.

Custos:

. Autocarro = 475,00 € . Almoço = 876,00 € . Centro Interpretativo = 250,50 €

Rendimentos:

. Comparticipação dos associados = 1.076,00 €

. Sessões de Yoga

De modo a trabalhar a mente, corpo físico e espiritual, através de proposta por um grupo de associadas, a Casa do Pessoal iniciou em Setembro as sessões de Yoga na sala de exposições.

. Disponibilização do serviço Wi-Fi

Sendo um dos projectos seleccionados no âmbito da mostra para a criatividade em 2014, a Casa do Pessoal dispõe de internet gratuita para a comunidade associativa. Este serviço encontra-se disponível apenas nas áreas de cobertura dos Serviços Sociais do Pessoal (gabinete de secretariado e sala de exposições) e Bar da Casa do Pessoal (espaço café interior e exterior).

10 | Outubro

. Workshop "Cuidar de Quem Cuida"

Sob organização do Núcleo de Reiki de Penafiel, decorreu no Salão de Exposições da Casa do Pessoal, no dia 13 de Outubro de 2015, o workshop "Cuidar de Quem Cuida". Este evento, aberto a toda a comunidade hospitalar, contou com a presença de Nuno Nunes, coordenador do Núcleo de Reiki de Penafiel e alguns Voluntários da APR (Associação Portuguesa de Reiki).



. Convívio no Baixo Mondego

A Casa do Pessoal organizou no dia 24 de Outubro de 2015 uma visita ao Baixo Mondego, tendo por base o centro histórico de Coimbra. Do programa constou uma viagem de comboio através do serviço Alfa Pendular, almoço e um passeio de barco no rio Mondego.



Custos:

. Comboio = 561,00 € . Almoço = 374,00 € . Passeio rio Mondego = 204,50 €

Rendimentos:

. Participação dos associados = 510,00 €

. Assembleia Geral Extraordinária

Nos termos estatutários e de acordo com o Regulamento Interno, o Presidente da Mesa da Assembleia Geral convocou todos os associados a reunir em Assembleia Geral Extraordinária no dia 29 de Outubro, apreciando e votando pela suspensão da atividade de ginástica artística (Clube HPA Gym), por desistência de atletas e professores. Foi igualmente aprovado a alienação do equipamento gímnico utilizado na referida atividade.

. Dia Nacional de Prevenção do Cancro da Mama

O cancro da mama é o tipo de cancro mais comum entre as mulheres (não considerando o cancro da pele), e corresponde à segunda causa de morte por cancro, na mulher. Em Portugal, anualmente são detectados cerca de 4.500 novos casos de cancro da mama, e 1.500 mulheres morrem com esta doença. Por iniciativa de Sidónia Reis, concessionária do Bar da Casa do Pessoal, foi dinamizada uma pequena acção de sensibilização sobre a prevenção do cancro da mama.

11 | Novembro

. Dia Mundial da Diabetes

Nos dias 13 e 15 de Novembro, o Centro Hospitalar do Tâmega e Sousa, através do Núcleo da Diabetes, dinamizou diversas iniciativas que pretenderam chamar a atenção da comunidade para a necessidade do exercício físico na prevenção e combate à doença da Diabetes, uma das doenças crónicas com maior expectativa de crescimento no mundo.

A Casa do Pessoal associou-se à realização da caminhada no dia 15 de Novembro (Domingo), entre a Unidade Hospitalar Padre Américo e o Parque da Cidade de Penafiel para a qual foram convidados a participar todos os associados, colaboradores da instituição, familiares e amigos. No final decorreu uma sessão/aula de zumba com a colaboração de monitores do ginásio Ideal Korpus.

**Custos:**

. Logotipo = 50,00 €

Rendimentos:

. Patrocínio = 500,00 €

. Demonstração "Bazar do Centro"

Decorreu entre nos dias 18 e 19 de Novembro uma demonstração de "drones" pela loja de brinquedos "Bazar do Centro".



Rendimentos:

. Participação = 20,00 €

. Visita à Aldeia da Gralheira

A Casa do Pessoal organizou no dia 21 de Novembro de 2015 uma visita à Gralheira de Montemuro. A elevada altitude desta localidade do concelho de Cinfães, em plena Serra de Montemuro, torna-a das mais altas aldeias de Portugal.

Custos:

. Rota do Românico = 15,38 € . Almoço = 774,00 € . Autocarro = 225,00 €

Rendimentos:

. Participação dos associados = 332,50 €

. Exposição de artesanato e bijuteria "Divana Decor"

A Casa do Pessoal acolheu, entre 23 e 27 de Novembro de 2015, uma exposição de artesanato e bijuteria. Possibilitando a venda junto da comunidade, a exemplo das caixas decorativas, encontraram-se patentes diversas utilidades do dia-a-dia.

Rendimentos:

. Participação = 15,60 €

12 | Dezembro

. Mostra de Natal

Começa o Advento, surge então uma nova edição da "Mostra de Natal" na Casa do Pessoal. Com a participação de diversos associados expositores, a mostra possibilitou entre 30 de Novembro e 4 de Dezembro a aquisição de prendas e lembranças ou a simples apreciação de trabalhos.

Rendimentos:

. Donativos das associadas = 76,65 €

. Ceia de Natal dos colaboradores do CHTS, EPE

Sob organização da Casa do Pessoal, decorreu na noite de 4 de Dezembro de 2015 a tradicional Ceia de Natal com a participação de 228 colaboradores do CHTS, EPE. Contando com a colaboração do Conselho de Administração, o evento fora do agrado de todos os presentes, repleto de sabores tradicionais e de serviço prestado na Quinta da Lavandeira, em Mouriz (Paredes). A inscrição pressupôs a contribuição de 5 euros a associado e de 22 euros a não associado.



Custos:

. Catering Miguel Barbosa = 6.309,90 €

Rendimentos:

. Comparticipação do Pessoal = 1.430,00 €

. Festa de Natal

A tradicional "Festa de Natal" da Casa do Pessoal, englobando ambas as unidades hospitalares do Centro Hospitalar do Tâmega e Sousa, E.P.E. (Novo Hospital de Amarante e Hospital Padre Américo - Vale do Sousa), decorreu no dia 19 de Dezembro de 2015.

No Salão Paroquial de Guilhufe houve animação musical pela Tuna da Escola EB 2,3 e Secundário do Pinheiro, zumba, palhaços, insufláveis e pinturas faciais, recebendo no final a visita do Pai Natal, sempre tão desejado pelas 442 crianças inscritas para receber um presente de Natal.



Custos:

. Prendas = 7.764,82 € . Lanches/diversos = 446,30 € . Contratação Serviços = 1.047,10 €

. Novo mobiliário no bar

A Casa do Pessoal procedeu à beneficiação e substituição do mobiliário interior do bar de convívio associativo. Esta intervenção beneficiou do acompanhamento técnico do Serviço de Instalações e Equipamentos no que diz respeito às acessibilidades para todos e saída de emergência, sendo integralmente suportada com fundos próprios da Casa do Pessoal.



Custos:

. Mobiliário = 2.922,48 €

. Em rede

Acresce menção as inúmeras referências, propostas ou sugestões culturais da região publicadas no blog “Clube HPA” in <http://clubehpa.blogs.sapo.pt>. Através da internet, este espaço de partilha e divulgação de conteúdos da Casa de Pessoal, aberto desde 2009, pretende criar um elo de ligação entre associados e a comunidade hospitalar.

6.3 Recursos Humanos

Conforme recomendação em Assembleia Geral, a Casa do Pessoal do Hospital Padre Américo - Vale do Sousa tem celebrado, desde Maio de 2011, um contrato de trabalho com termo por tempo indeterminado com o funcionário António Martins Ribeiro.

Pessoal

	Ano 2015 (€)	Ano 2014 (€)	Variação
63. Gastos com o Pessoal	7.143,46	5.502,09	29,8%

descrição da rubrica “Gastos com o pessoal” p.8.2.2

6.4 Associativismo

Em 31 de Dezembro último, encontravam-se inscritos 720 associados pagantes sob valor de quotização em € 1,50. No exercício acumulam € 12.958,50 de receita para a Associação, sendo ainda contabilizados € 12.118,98 proveniente de participações dos associados nas diversas actividades e eventos realizados, acrescido de € 81,33 referente a cedência de prendas.

Durante o ano de 2015 verificaram-se 54 novas admissões, 5 aposentações e 3 desistências e o falecimento de 1 associado.

Serviços Sociais

	Ano 2015 (€)	Ano 2014 (€)	Varição
7811. Quotizações	12.958,50	12.388,00	4,6%
7811. Comparticipação dos associados	12.118,98	10.148,35	19,4%
7811. Cedência de prendas	81,33	65,35	24,5%

Protocolos

Às empresas e entidades que nos honraram com a sua dedicação, nomeadamente a Sidónia Reis, MEO, Penafiel Activa, Novo Banco, Santander Totta, Crédito Agrícola, Valpi, Viagens Abreu, Centro de Estudos Egas Moniz e os ginásios Playlife e Ideal Korpus, agradecemos a confiança depositada, que constituiu importante incentivo e compensação pelos esforços empreendidos por quantos trabalham para a Associação.

Agradecimentos

Ao Conselho de Administração do Centro Hospitalar do Tâmega e Sousa, E.P.E., na pessoa do senhor Presidente, Dr. Carlos Vaz, o agradecimento e reconhecimento como parceiro fundamental na vida da Associação.

Aos elementos do secretariado dos Serviços Sociais do Pessoal - Sr. António Martins Ribeiro e D.ª Maria Rosa Reis e demais que ao longo do exercício colaboraram na preparação das diversas actividades, com o objectivo de garantir mais e melhor condições, apresentamos os nossos agradecimentos.

Ao corpo docente e atletas do Clube HPA Gym, secção de ginástica da Casa do Pessoal do Hospital Padre Américo - Vale do Sousa, elementos porta-estandarte do nome da associação por terras nacionais e internacionais, felicitamos a todos pela actividade desenvolvida, pelos resultados alcançados e eventos em que participam, desejando os maiores sucessos desportivos no novo projecto abraçado pelo Clube Basquetebol de Penafiel (CBP 2012).

É com grande satisfação que a Casa do Pessoal continua a poder contar com o apoio das entidades, viabilizando e tornando possíveis alguns dos projectos em curso. Esta contínua procura de apoios e colaboração torna-se indispensável à prossecução dos objectivos delineados.

7. Época gímnica do Clube HPA Gym

Síntese ao relatório de actividades de 2015

Este projecto, criado e iniciado em Outubro de 2007, contou com 105 ginastas inscritos na F.G.P. (sendo integrados 54 ginastas ao abrigo dos protocolos de cooperação com a APADIMP e Escola EB 2,3 c/ Secundário do Pinheiro).

Completando um ciclo de oito épocas gímnicas, com vivências e participações em eventos da Associação de Ginástica do Norte, Federação de Ginástica de Portugal, saraus ou estágios, o Clube HPA Gym foi notícia na imprensa pelas melhores razões, destacando-se naturalmente a brilhante participação de atletas, ao serviço de Portugal, nos “Special Olympics World Games - Los Angeles 2015”, sendo objectivos primordiais oferecer à comunidade do Tâmega e Sousa a prática sistematizada e continuada da Ginástica Artística (GA) e da Ginástica para Todos (GPT) como um dos elementos institucionalizados da cultura corporal de movimento.

A secção de Ginástica da Casa do Pessoal do Hospital Padre Américo - Vale do Sousa iniciou a sua época gímnica no mês de Setembro de 2014, com o intuito de aferir a coordenação do clube para um bom funcionamento e auto-suficiência económica da secção.

Dado que o Clube HPA Gym não possui instalações próprias, a prática gímnica teve como instalações a cave do Pavilhão de Feiras e Exposições de Penafiel, conforme protocolo de colaboração entre a Casa do Pessoal e a Penafiel Activa, Empresa Municipal.



Ao longo da época gímnica, o clube tentou participar em todos os eventos e provas para os quais se pode inscrever ou fora convidado.

Com o princípio de criar o maior número de vivências a todos os inscritos, como trabalho de base e método de selecção, tendo em vista o escalonamento das diversas classes, foi seguida a política desportiva de inclusão para adesões de atletas à modalidade, tornando-a numa prática salutar, quer a nível da convivência, quer a nível de melhoramento das suas aptidões físicas.

7.1 Actividade

Constam como actividades do Clube HPA Gym:

- . dinamização da secção de ginástica da Casa do Pessoal;
- . promoção da prática gímnica junto das comunidades educativas da região;
- . inscrição de atletas em exames do programa Play GYM®;
- . participação em provas gímnicas federativas, torneios ou demonstrações;
- . participação em iniciativas promovidas pela Casa do Pessoal ou organizadas pelo meio hospitalar;
- . apresentação anual de um relatório e contas da secção.

Entre as actividades decorrentes da época, mereceram referência:

02 | Fevereiro

. Torneios da Divisão Base, Regional de Abertura e Juvenil de Abertura

Os torneios da Divisão Base, Regional de Abertura e Juvenil de Abertura, organizados pela Associação de Ginástica do Norte decorreram no dia 7 de Fevereiro de 2015, no Complexo Municipal de Ginástica da Maia.

. Torneio José António Marques

No dia 21 de Fevereiro de 2015, o Clube HPA Gym participou no Torneio José António Marques de Ginástica Artística Masculina e Feminina, evento da Federação de Ginástica de Portugal realizado no Centro de Alto Rendimento de Anadia.

04 | Abril

. Prova qualificativa - Base

Tendo por base o Programa Competitivo da Divisão Base da Federação de Ginástica de Portugal, as provas qualificativas decorreram nos dias 25 e 26 de Abril de 2015, na FADEUP - Faculdade de Desporto da Universidade do Porto.

05 | Maio

. Ginástica Solidária

Constatando-se que existe um conjunto alargado de crianças e jovens, que pela sua condição pessoal e/ou social se vêm impedidos de participar nas actividades organizadas, considerando que a atual

debilidade financeira do país veio aumentar em larga escala as dificuldades económicas das famílias, a Federação de Ginástica de Portugal decidiu criar um projeto de apoio à prática desportiva, que tem como objeto principal permitir a todos os jovens a participação de forma ativa na Ginástica.

. Encontro distrital de Benjamins e Infantis

O Encontro distrital de Benjamins e Infantis, organizado pela Associação de Ginástica do Norte decorreu no dia 16 de Maio de 2015, no Complexo Municipal de Ginástica da Maia.

. Torneios Base de Ginástica Artística Feminina e Masculina

Os torneios da Divisão Base, organizados pela Associação de Ginástica do Norte decorreram no dia 17 de Maio de 2015, no Complexo Municipal de Ginástica da Maia.

06 | Junho

. Campeonato Nacional Base Ginástica Artística

O Campeonato Nacional Base Ginástica Artística, sob organização da Federação de Ginástica de Portugal, decorreu no dia 27 de Junho de 2015 no Palácio dos Desportos de Torres Novas.

07 | Julho

. “Noite Branca”

A quarta edição da "Noite Branca" em Penafiel realizou-se no dia 4 de Julho de 2015 e o Clube HPA Gym marcou presença através da dinamização de actividades com a participação de pais, atletas e professores.

08 | Agosto

. “AGRIVAL”

O Clube HPA Gym, secção de ginástica da Casa do Pessoal, marcou presença na AGRIVAL - Feira Agrícola do Vale do Sousa, que decorreu de 21 a 30 de Agosto de 2015, no Pavilhão de Feiras e Exposições de Penafiel.

Tratou-se de uma oportunidade para divulgar e promover junto dos visitantes, as potencialidades deste jovem clube, tendo arrendado para o efeito um pequeno stand na área associativa.

. Special Olympics World Games Los Angeles 2015

Ana Rafael, Maria Moreira, Artur Silva e Hélder Moreira, atletas do Clube HPA Gym, secção de ginástica da Casa do Pessoal do Hospital Padre Américo - Vale do Sousa, bem como a técnica Paula Oliveira, integraram a delegação portuguesa que participou nos Jogos Mundiais do Special Olympics que se realizaram em Los Angeles (E.U.A.), de 25 de Julho a 2 de Agosto.

Esta convocatória resulta do projecto “Ginástica Solidária” que técnicos, ginastas e docentes ao serviço da Casa do Pessoal, juntamente com as instituições de onde os atletas são utentes/alunos, têm desenvolvido desde a sua fundação no incremento da prática desportiva com o objectivo de alargar a ginástica a crianças e jovens com necessidades educativas especiais.

Os atletas foram homenageados pelas autarquias de Paredes e de Penafiel.



7.2 Resultados (época gímnica compreendida no período 1 Ago. 2014 a 31 Jul. 2015)

Rendimentos e Ganhos

	Época 14/15 (€)	Época 13/14	Varição
Mensalidades de atletas	8.579,95	8.428,06	1,8%
Desconto a associados (50% na mensalidade)	503,63	196,08	-
Inscrição de atletas e seguros	1.312,26	-	-
Receitas por conta de provas	-	239,50	-
Subsídio do Município de Penafiel	1.319,15	1.250,00	5,5%
Subsídio da Federação de Ginástica de Portugal	-	412,50	-
Descontos Filiações F.G.P. e Outros	62,72	125,63	-50,1%
Total de Receitas da secção	11.777,71	10.651,77	10,6%

Gastos e Perdas

	Época 14/15 (€)	Época 13/14	Varição
Renda do pavilhão à “Penafiel Activa, EM.”	841,42	665,00	26,5%
Expediente, ofícios e similares	467,49	840,10	-44,4%
Inscrições em provas	715,50	453,00	57,9%
Fichas e Exames Médicos	24,00	15,00	60,0%
Aquisição de materiais e similares (ferram/utensil.)	-	199,63	-
Deslocações e Estadas	182,00	484,14	-
Inscrição de atletas e seguros	1.082,87	-	-
Penalizações	4,00	-	-
Pagam. Stand AGRIVAL 2015 (Penafiel Activa)	30,75	-	-
Honorários dos Professores	8.429,68	7.994,90	5,4%
Total de Gastos da secção	11.777,71	10.651,27	10,6%

Na base dos anteriores exercícios, a secção de ginástica encontra-se auto-financiada, destacando-se como rendimentos as receitas provenientes das mensalidades dos atletas. Os atletas filhos dos associados da Casa do Pessoal beneficiaram de uma redução de 50% na respectiva mensalidade, revertendo este valor para os rendimentos da secção de ginástica.

É, pois, nossa convicção que estamos perante bons resultados e, nessa expectativa, felicitamos todos os intervenientes pela dedicação e feitos alcançados.

As contas da secção de ginástica relativas à época gímnica 2014/15 foram aprovadas em sede de reunião de Direcção.

Quadro: Honorários dos Professores

	Época 14/15	Época 13/14
Prof. ^a Paula Oliveira	2.696,30 €	2.668,68 €
Prof. ^a M. ^a Teresa Ferreira	146,30 €	2.132,70 €
Prof. Paulo Martinho	1.453,08 €	2.132,70 €
Prof. Luis Ferreira	-	530,30 €
Prof. ^a Vilma Freitas	234,00 €	530,30 €
Prof. Artem Filiniuk	2.165,00 €	-
Prof. ^a Sara Jesus Pereira	610,00 €	-
Ana Oliveira	1.125,00 €	-
a transitar para nova época	-	0,22 €
Total Honorários	8.429,68 €	7.994,90 €

7.3 Reunião da Direcção com Núcleo de Ginástica e Assembleia Geral

No dia 18 de Junho de 2015 decorreu no Pavilhão de Feiras e Exposições de Penafiel uma reunião da Direcção da Casa do Pessoal do Hospital Padre Américo - Vale do Sousa com os pais e encarregados de educação dos atletas do Clube HPA Gym, tendo sido igualmente convidada a participar a Prof.^a Paula Oliveira, coordenadora da secção de ginástica.

Entre os pontos em análise esteve a apreciação e discussão do apoio concedido pela Casa do Pessoal à secção ao longo dos últimos anos, tendo os pais e encarregados de educação dos atletas do Clube HPA Gym sugerido, entre outras, a redução de valores cobrados nas mensalidades, a melhoria de instalações para treino e condições de balneários, bem como a criação de uma associação, autónoma da Casa do Pessoal, que dinamizasse a procura de novas fontes de receita.

Ouidas todas as propostas, não possuindo a Direcção de outras instalações nem a possibilidade de isenção nos valores das mensalidades cobradas aos atletas, ficaram os pais e encarregados de educação, juntamente com os professores da sessão, de analisar outras possibilidades e propostas que melhor satisfizessem os objectivos futuros.

Assim, sob proposta de pais e encarregados de educação, juntamente com os professores da sessão, foram convocados todos os associados para reunirem em Assembleia Geral Extraordinária, realizada no dia 29 de Outubro de 2015, votando-se a suspensão da actividade de ginástica artística por desistência de atletas e professores, transitando estes para o Clube Basquetebol de Penafiel “CBP 2012) assim como a alienação do equipamento gímnico utilizado na referida actividade.

No palmarés sobressai a consagração de bicampeãs nacionais em seniores femininos



Em termos competitivos, o Clube HPA Gym sagrou-se, nas épocas 2010/11 e 2011/12, bicampeã Nacional em Seniores Femininos na II Divisão.

7.4 Outras acções

Tendo por base os objectivos específicos estabelecidos, o Clube HPA Gym procurou desenvolver a aprendizagem dos fundamentos psicomotores e técnicos necessários à prática da Ginástica Artística em nível não-competitivo, pré-competitivo e competitivo.

Possibilitando aos ginastas a apresentação de conhecimentos adquiridos e habilidades desenvolvidas, o Clube HPA Gym participou em torneios e campeonatos de ginástica, estágios e saraus proporcionando o seu amadurecimento dentro do contexto organizacional das entidades oficiais, nomeadamente a Federação de Ginástica de Portugal e a Associação de Ginástica do Norte.

Um pouco da história do Clube HPA Gym através da fotografia



Clube HPA Gym

Secção de Ginástica da Casa do Pessoal do
Hospital Padre Américo - Vale do Sousa

Épocas 2007/2015



8. Análise Económica e Financeira

O exercício de detalhar a actividade da Casa do Pessoal do Hospital Padre Américo - Vale do Sousa comporta particularmente na descrição de contas referentes aos actos ou acções previamente programadas e levadas a cabo perante os associados e a comunidade.

Não descurando sob a capacidade de reajustamento de algumas actividades à realidade, humildemente, reconhecemos que não se conseguiu prever com rigor a gestão e uso do tempo que cada associado congrega à associação, não obstante da dificuldade de implementação de algumas iniciativas que forçosamente foram canceladas por insuficiência de inscrições.

Apesar da informação legalmente exigível se encontrar disponível no anexo ao balanço e demonstração de resultados que fazem parte do presente documento, apresentamos mais alguma informação circunstancial, mas necessária à compreensão das contas que ora se apresenta à apreciação, resultado da actividade desenvolvida.

Como é tradição, apresentamos mapas de pormenor, sempre que julgarmos facilitadores de compreensão da análise com valores arredondados para a unidade. A análise e planeamento de actividades primam por decisões sustentadas aos actuais e rigorosos desafios económico-financeiros, com contingências bem mais acentuadas em períodos de crise.

8.1 Rendimentos e Ganhos

Constituem receitas da Associação:

- i) O produto das cotas e jóias suportadas pelos membros associados;
- ii) Os resultados da cedência de exploração do “Bar da Casa do Pessoal”;
- iii) Donativos;
- iv) Juros das importâncias depositadas nas instituições bancárias;
- v) Outros resultados levados a efeito por sua iniciativa (mensalidades dos elementos inscritos no Clube HPA Gym ou por cedência de instalações para a realização de eventos).

Quadro: Fontes de rendimentos

Rubricas	Ano 2015	Ano 2014	Orçamento
72. Prestações de serviços	16,0%	13,9%	25,1%
75. Subsídios à exploração	2,1%	4,9%	0,7%
78. Outros rendimentos e ganhos	75,6%	71,2%	70,6%
79. Juros, dividendos e outros rendimentos	6,3%	10,0%	3,6%
Total	100%	100%	100%

Para uma melhor apreciação dos desvios parcelares, por rubricas do livro razão, apresenta-se o quadro comparativo em três colunas: os períodos em análise e anterior e o orçamento do período em apreciação.

Como pode o associado(a) verificar, a actividade da Associação, na base dos anteriores exercícios, encontra-se auto-financiada, destacando-se como rendimentos e ganhos as receitas provenientes da cedência de exploração do “Bar da Casa do Pessoal” (40,5% da fonte de rendimentos), sujeito a concessão sob concurso e as quotizações e participações dos membros associados (34,0% da fonte de rendimentos).

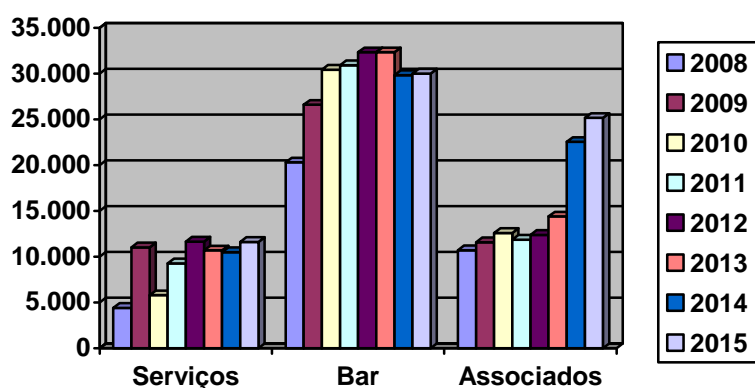

Rendimentos e Ganhos

	Ano 2015 (€)	Ano 2014 (€)	Variação
72. Prestação de Serviços			
721. Mensalidades de atletas	4.712,89	8.478,54	-44,4%
7221. Cedência de espaços	-	-	-
7222000. Comissões protocolo NB	-	73,77	-
7222001. Patrocínios	7.003,12	2.480,50	-
725. Serviços Secundários	-	-	-
727. Devoluções (-)	97,15	530,06	-81,7%
728. Descontos e abatimentos	-	0,01	-
75. Subsídios à exploração			
751. Do Estado e Outros Entes Públicos: Município de Penafiel	1.319,15	1.250,00	5,5%
752. Participações Entidades	-	412,50	-
759. Donativos	217,07	2.064,72	-89,5%
78. Outros Rendimentos e Ganhos			
7811. Serviços Sociais	25.158,81	22.536,35	11,6%
7812. Cedência Exploração Bar	30.000,00	29.829,27	0,6%
7816. Outros proveitos e ganhos	-	-	-
7821. Descontos pronto pagamento	0,30	-	-
7822. Outros	130,96	-	-
7885. Restituição de impostos	455,98	-	-
78884. Outros: inscrição de atletas/FGP/ Seguros atletas Clube HPA GYM	264,00	1.445,44	-81,7%
79. Juros			
791. Depósitos bancários	4.665,49	7.581,33	-38,5%

Pela decomposição da conta referente a prestação de serviços, pode-se verificar que a rubrica referente à mensalidade de atletas do núcleo de ginástica contribuiu para a diminuição dos rendimentos, facto acompanhado pelos inexistentes rendimentos cobrados nas seguintes rubricas: cedência de espaços e ganhos em inventário (produto referente à sobra de brinquedos não levantados que posteriormente são colocados à venda nas diversas mostras).

Porém, no exercício em análise, a rubrica referente aos donativos sofreu também uma desvalorização de rendimentos, apesar dos contributos de expositores e associados nos diversos eventos em que colaboram. A exemplo dos exercícios anteriores, não se verificou nenhuma comparticipação de entidades para a realização de eventos da Casa do Pessoal, nomeadamente para a realização da Ceia de Natal do Pessoal do CHTS, Cruzeiro no Douro ou Festa de Natal para filhos dos associados.

Prosseguindo a nossa análise, pela decomposição da conta Outros Rendimentos e Ganhos, valorizou-se o aumento de cotas cobradas e comparticipação dos associados nos diversos eventos realizados. Também se verificou uma restituição de impostos.

Aos valores absolutos, a rubrica Juros constitui um decréscimo assinalável de rendimento gerado no exercício proveniente das aplicações em depósitos bancários tradicionais. Nos termos recomendados em Assembleia Geral, a rubrica Juros decorre de aplicações financeiras dos activos (reservas).

8.2 Gastos e Perdas

Inerentes ao desenvolvimento da actividade da Associação, na base dos anteriores exercícios, destacam-se como gastos as seguintes rubricas:

- i) Fornecimentos e serviços externos;
- ii) Gastos com o pessoal;
- iii) Outros gastos e perdas com serviços, sobretudo no decorrer da realização da festa de Natal das crianças e ceia para os colaboradores do CHTS, E.P.E.

Tal como se apresentou em relação às várias rubricas de rendimentos, identificamos no próximo quadro a execução por rubricas do período, comparativamente com o período anterior e o orçamento.

Quadro: Natureza dos gastos

Rubricas	Ano 2015	Ano 2014	Orçamento
62. Fornecimento e serviços externos	76,6%	83,5%	84,7%
63. Gastos com o pessoal	12,6%	10,3%	10,3%
65 Perdas por imparidade	10,0%	5,9%	4,7%
68 Outros gastos e perdas	0,8%	0,3%	0,3%
Total	100%	100%	100%

Constatamos, até pela natureza da nossa instituição, que as duas grandes rubricas de gastos são, em termos percentual, referentes a fornecimentos e serviços externos e gastos com o pessoal.

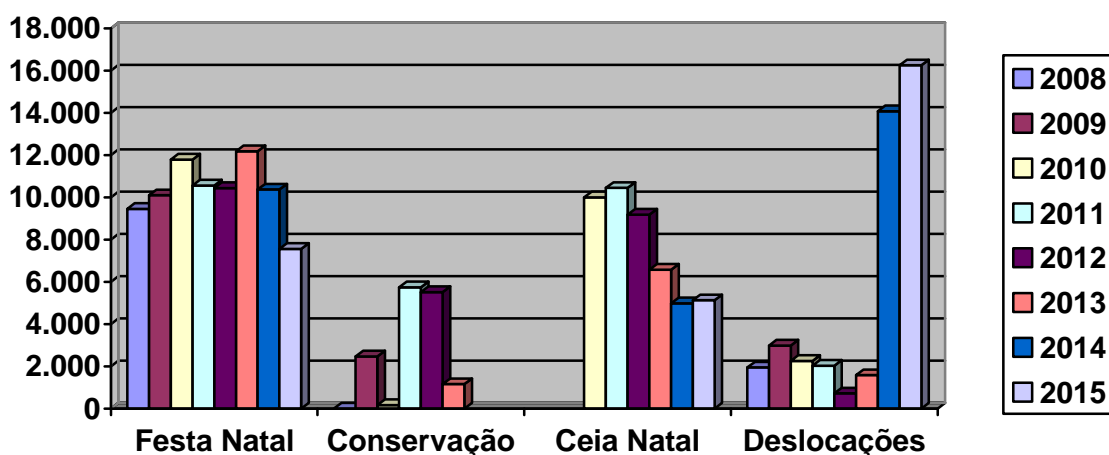

Gastos e Perdas

	Ano 2015 (€)	Ano 2014 (€)	Varição
62. Fornecim. Serviços Externos	43.514,09	44.708,91	-2,7%
63. Gastos com o pessoal	7.143,46	5.502,09	29,8%
65. Perdas por imparidade	5.669,12	3.159,96	79,4%
68. Outros gastos e perdas	455,01	142,75	-
69. Gastos e perdas de financiam.	-	-	-

Do quadro anterior, constata-se que um dos desvios acentuados face ao exercício anterior ocorre da rubrica de fornecimentos e serviços externos (vide descrição no seguinte quadro), sendo contabilizados gastos com a contratação de serviços especializados (programação de software/gestão da base de dados informática), honorários com Técnico Oficial de Contas e professores de ginástica, material de escritório, aquisição de artigos para oferta na Festa de Natal (prendas às crianças), contratação do serviço de catering para a Ceia de Natal, deslocações e transportes (Cruzeiro no Douro e aluguer de autocarros para a realização de eventos), entre outras.

Ao invés do exercício anterior, foi necessário despendar verbas para remodelação de equipamento básico de apoio/suporte ao funcionamento do bar da Casa do Pessoal (substituição de mobiliário).

Quanto à rubrica Perdas por imparidade, o seu tratamento decorre em função dos prazos de realização e investimento em equipamentos, nomeadamente nos aparelhos adquiridos para o núcleo de ginástica (amortização de equipamentos gímnicos) e apoio ao bar da Casa do Pessoal.

Na rubrica Outros gastos e perdas operacionais foram contabilizados os débitos por multas especificadas pela Segurança Social na recepção de declarações contributivas fora do prazo legal de submissão, tarefa da responsabilidade do secretariado dos Serviços Sociais do Pessoal.

8.2.1 Fornecimento e Serviços Externos

Na rubrica Fornecimentos e Serviços Externos registaram-se 43.514,09 euros em gastos, denotando-se um desvio de 1.194,82 euros (- 2,7%) face ao exercício de 2014.

Descrição da rubrica "Fornecimento e Serviços Externos"

	Ano 2015 (€)	Ano 2014 (€)	Variação
62. Fornecim. Serviços Externos			
6221. Trabalhos especializados	1.623,02	2.314,65	-29,9%
6222. Publicidade	-	-	-
6224. Honorários	10.940,33	10.074,38	8,6%
6226. Conservação e reparação	-	-	-
6227. Serviços bancários	46,92	30,42	54,2%
6228. Outros	-	-	-
6231. Ferramentas e utensílios	110,74	401,06	-72,4%
6232. Livros e documentação técnica	-	-	-
6233. Material de escritório	901,71	1.325,99	-32,0%
6234. Artigos para oferta Natal	6.583,93	8.657,75	-24,0%
6238. Outros artigos para oferta	-	-	-
624211. Combustíveis	-	83,16	-
6251. Deslocações e transportes	21.376,86	19.058,35	12,2%
6261. Rendas e alugueres	655,00	684,08	-4,3%
6262. Comunicação	53,57	99,66	-46,2%
6263. Seguros	-	-	-
6265. Contencioso e Notariado	-	246,72	-
6267. Limpeza, higiene, conforto	85,68	21,45	-
62680. Aniversário e Outros	1.243,47	1.711,24	-27,3%

Para este desvio muito contribui, conforme anteriormente descrito, os gastos com a necessidade de contratação de serviços especializados, honorários, material de escritório, deslocações e transportes, aquisição de artigos para oferta na Festa de Natal e contratação do serviço para a Ceia de Natal. O recurso aos fornecimentos e serviços externos representou 76,6 por cento dos gastos e perdas ocorridos no período em análise. Por isso, merece uma apreciação mais pormenorizada.

Programação de software para base de dados informatizada dos associados

	Ano 2015 (€)	Ano 2014 (€)	Variação
622100. Investigação e Desenv. Software	150,00	598,65	-74,9%

Festa de Natal

	Ano 2015 (€)	Ano 2014 (€)	Variação
622100. Trabalhos Especializados	270,00	1.716,00	-84,3%
62240201. Honorários	530,65	-	-
623300. Fita-cola	11,24	-	-
6234. Prendas para as crianças	6.583,93	8.657,75	-24,0%
625101. Transporte da Tuna	165,09	-	-

Ceia de Natal

	Ano 2015 (€)	Ano 2014 (€)	Variação
625103. Catering "Miguel Barbosa"	5.130,00	4.988,00	2,8%

Honorários

	Ano 2015 (€)	Ano 2014 (€)	Variação
6224. Prestação de Serviços TOC	1.980,00	1.800,00	10,0%
6224. Professores de Ginástica	8.429,68	8.338,78	1,1%

Deslocações, Estadas e Transportes

	Ano 2015 (€)	Ano 2014 (€)	Variação
625100. Desloc. e estad. (IVA não ded.)	1.180,32	1.897,03	-37,8%
625101. Aluguer transportes (IVA 6%)	10.765,07	9.332,09	15,4%
625103. Desloc. e estad. (IVA 23%)	4.301,47	2.841,23	51,4%

8.2.2 Gastos com o pessoal

Decorrente da celebração de um contrato individual de trabalho, desde Junho de 2011, surge tratada a rubrica Gastos com o pessoal, deriva das remunerações e encargos suportados.

Descrição da rubrica "Gastos com o pessoal"

	Ano 2015 (€)	Ano 2014 (€)	Variação
63211. Salários	3.880,00	3.780,00	2,6%
63212. Subsídio de Natal	315,00	315,00	-
63213. Subsídio de Férias	315,00	315,00	-
6322. Subsídio de Alimentação	1.011,99	990,64	-2,2%
635. Encargos patronais s/ Pessoal	1.427,27	-	-
636. Seguro Acidentes no Trabalho	98,20	101,45	-3,2%
6386. Formação Profissional	96,00	-	-

Os gastos com deslocações variam em conformidade com maior ou menor necessidade do funcionário recorrer a diversos serviços ao exterior (entidades bancárias, correios, outros) sendo estas documentadas cujos pagamentos (saídas de caixa) encontram-se sob autorização do Presidente da Direcção, por inerência responsável máximo dos Serviços Sociais do Pessoal.

8.2.3 Perdas por imparidade

O seu tratamento decorre em função da correcção de saldos (Outras dívidas de terceiros em anos anteriores) e dos prazos de realização e investimento em equipamentos (amortização), nomeadamente nos aparelhos adquiridos para a secção de ginástica e para o bar.

Descrição da rubrica “Perdas por imparidade”

	Ano 2015 (€)	Ano 2014 (€)	Variação
651. Dívidas a receber	2.713,92	-	-
655111. Amort. Equipam. Gímnico	858,14	1.198,94	-
655113. Amort. Outros Equipam. Bar	2.097,06	1.961,02	-

8.2.4 Autonomia financeira

Do confronto dos rendimentos e gastos analisados, obtém-se um resultado positivo de 17.048,94 euros, conforme mapa abaixo.

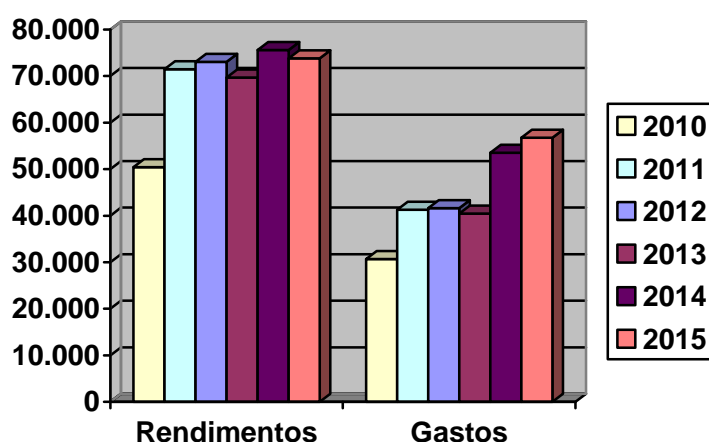
**Rendimentos vs Gastos**

	Ano 2015 (€)	Ano 2014 (€)	Variação
Rendimentos	73.830,62	75.622,37	8,5%
Gastos	56.781,68	53.513,71	32,2%
Resultados antes de impostos	17.048,94	22.108,66	

Face à conjuntura económica dos últimos anos, obviamente difíceis, o exercício 2015 não foi excepção. No entanto, numa vertente economicista, a Casa do Pessoal do Hospital Padre Américo - Vale do Sousa tem apresentado bons resultados, consolidando as actividades, suas ambições e projectos futuros - complexa missão de realizar os objectivos pretendidos, atenta à realidade actual.

A verdade, porém, é que a crise económica e financeira obriga a corrigir previsões e alinhar a actividade em função da economia real, afectando por exemplo, nos exercícios anteriores, a revisão de preços praticados no Bar da Casa do Pessoal em função do aumento das taxas de IVA. Por deliberação da direcção, no exercício 2015 não se verificaram aumentos nos preços praticados.

Neste sentido, a Casa do Pessoal do Hospital Padre Américo - Vale do Sousa mantém uma confortável autonomia financeira, registando óptima liquidez e valor antes de impostos. É, pois nossa convicção que, independentemente dos números, mas sem os desconsiderar, dado serem a linguagem universal da variação patrimonial da associação, queremos deixar expresso que mobilizamos todos as nossas forças, saber, arte e engenho, procurando encontrar as melhores soluções para a consolidação das actuais actividades, por concretizar novas actividades, expectativas dos grupos de trabalhos, e reforçar propósitos e ambições junto do meio associativo.

8.2.5 Capital e reservas

Na base do resultado apurado no exercício de 2014, sob aprovação em Assembleia Geral, transitaram 22.108,66 euros para reservas livres. O produto da jóia, suportada por cada novo membro associado, de acordo com o regulamento interno, manteve-se nos 10 euros.

Capital e reservas

	Ano 2015 (€)	Ano 2014 (€)	Variação
51. Capital	9.730,00	9.190,00	5,9%
551. Reservas Legais	99.738,67	99.738,67	-
Outras Reservas			
5522. Reservas estatutárias	705,76	705,76	-
5524. Reservas livres	171.373,06	149.264,40	14,8%
5527. Reserv. associativas	23.928,71	23.928,71	-

8.2.6 Disponibilidades

Durante o exercício em análise, a Casa do Pessoal do Hospital Padre Américo - Vale do Sousa, realizou movimentos referentes a depósitos à ordem e a prazo nas seguintes instituições bancárias Banco Santander Totta (balcão Paredes), Novo Banco (balcão Penafiel) e Crédito Agrícola (balcão de Penafiel).

Activos

	Ano 2015 (€)	Ano 2014 (€)	Variação
11. Caixa	342,77	1.074,68	-68,1%
12. Depósitos à Ordem	21.318,10	10.168,36	-
13. Depósitos a Prazo	229.770,00	225.603,10	1,8%
Total	251.430,87	235.882,23	

Os activos em Caixa são geridos exclusivamente nos Serviços Sociais do Pessoal, resultantes dos saldos entre entradas e saídas de caixa. Todas as saídas de caixa devem obrigatoriamente ser documentadas e autorizadas superiormente pelo Presidente de Direcção.

Os activos de Depósitos à Ordem resultam de depósitos em numerário ou cheque efectuados pelos Serviços Sociais do Pessoal e das transferências bancárias programadas (renda mensal do bar, patrocínio da Bicafé, juros bancários). As tarefas de gestão das contas bancárias encontram-se a cargo do Tesoureiro da Direcção, sob acompanhamento do Presidente da Direcção, dando conhecimento regular (com carácter mensal) a todos os restantes membros.

Em comparação com o exercício anterior, a rubrica Depósitos a prazo obteve um aumento em 4.166,90 euros. Das disponibilidades apuradas, conforme recomendações anteriores em Assembleia Geral, a direcção optou pela manutenção de aplicações bancárias tradicionais, sem risco assumido.

Descrição da rubrica “Depósitos à Ordem”

	Ano 2015 (€)	Ano 2014 (€)	Variação
12. Depósitos à Ordem			
121. Banco Santander Totta	17.217,69	7.288,21	-
122. Novo Banco (ex. BES)	2.579,58	2.880,15	-10,4%
123. Crédito Agrícola	1.520,83	-	-

A rubrica Depósitos à Ordem manteve-se com disponibilidades consideradas aceitáveis para uso de conta corrente, estimando-se todos os pagamentos necessários.

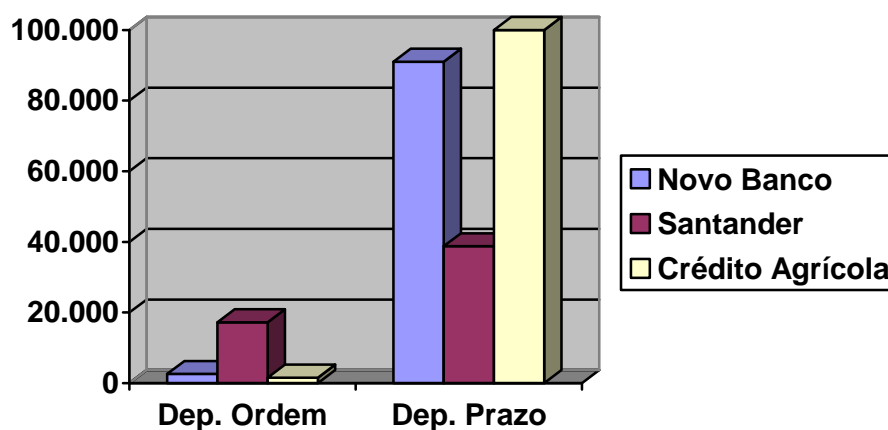

Descrição da rubrica “Depósitos a Prazo/Poupanças”

	Ano 2015 (€)	Ano 2014 (€)	Variação
13. Depósitos a Prazo			
1311. Banco Santander Totta	-	-	-
1312. Novo Banco	50.000,00	50.000,00	-
1313. Novo Banco - Prazo 1	11.000,00	-	-
1316. Novo Banco - Prazo 2	30.000,00	30.000,00	-
1317. Banco Santander Totta	38.770,00	38.103,02	1,8%
1318. Novo Banco - Prazo 3	-	7.500,00	-
1319. Crédito Agrícola	100.000,00	100.000,00	-

Dada a prospecção de taxas de referência nas diversas instituições bancárias, decidiu-se pela aplicação substancial de disponibilidades em produtos poupança tradicional.

Para o efeito, vencendo no Novo Banco uma aplicação no valor de 7.500,00 euros, não descurando todas as notícias vindas a público sobre a problemática desta entidade bancária, a Direcção da Casa do Pessoal optou por reunir com o gestor de conta (Sérgio Moreira) e a gerente dos balcões Novo Banco de Paredes e Penafiel (Sara Costa) e, por unanimidade, salvaguardar os recursos até montantes que se fixassem dentro do Fundo de Garantia (100.000,00 euros). Neste sentido, foi constituída uma nova aplicação de 11.000,00 euros (a vencer em Janeiro de 2016).

Em consonância com o anteriormente mencionado, informam-se os associados que foram efectuadas novas prospecções de mercado resultando taxas de juro manifestamente inferiores às contratualizadas anteriormente.

De forma a capitalizar juros mensais, optou-se pela manutenção da aplicação a curto prazo no Santander Totta, valores resultantes de movimentos de tesouraria.

Descrição dos “Juros, dividendos e outros rendimentos”

	Ano 2015 (€)	Ano 2014 (€)	Varição
7911. Juros obtidos	4.665,49	7.581,33	-38,5%

Descrição dos “Depósitos a Prazo/Poupanças”

	Montante	Taxa (TANB)	Data Vencimento	Juros totais a)
13. Depósitos a Prazo				
1312. Novo Banco	50.000,00	4,0000	04.03.2017	1.440,00 €
1333. Novo Banco - Prazo 1	11.000,00	1,5000	24.01.2016	118,80 €
1316. Novo Banco - Prazo 2	30.000,00	1,7500	28.11.2015	378,00 €
1317. Banco Santander Totta	38.770,00	1,0750	mensal	300,00 €
1319. Crédito Agrícola	100.000,00	1,0000	04.11.2016	720,00 €

a) valor estimado após retenção de 28% (imposto rendimento s/ juros)

Derivado ao protocolo de cooperação celebrado entre a Casa do Pessoal e o Banco Espírito Santo (actual Novo Banco) não foram contabilizados os rendimentos provenientes de comissões por referenciação de novos clientes junto da instituição bancária.

Descrição das “Comissões”

	Ano 2015 (€)	Ano 2014 (€)	Varição
7222. Comissões	-	73,77	-

9. Resultados

Com base na Demonstração de Resultados (vide mapa em anexo), a Casa do Pessoal do Hospital Padre Américo - Vale do Sousa, a 31 de Dezembro último, apresenta um resultado líquido positivo de 17.048,94 euros.

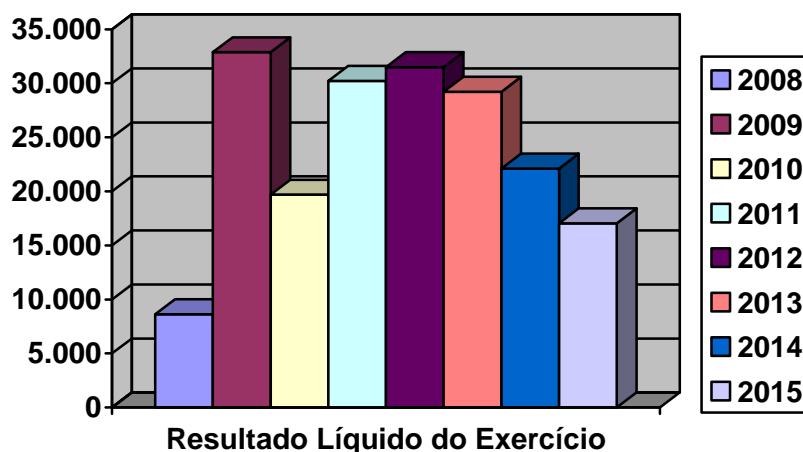

Demonstração dos resultados por naturezas

	Ano 2015 (€)	Ano 2014 (€)	Variação
Vendas e serviços prestados	11.618,86	10.502,76	-
Subsídios à Exploração	1.536,22	3.727,22	-
Outros rendimentos e ganhos	55.554,07	53.811,06	-
Fornecimentos e Serviços Externos	43.514,09	44.708,91	-
Gastos com o pessoal	7.143,46	5.502,09	-
Outros gastos e perdas	455,01	142,75	-
Resultado antes de depreciações, gastos de financiamento e impostos	17.596,59	17.687,29	-0,5%
Gastos/reversões de depreciação/amortiz.	5.669,12	3.159,96	-
Resultado operacional	11.927,47	14.527,33	-17,9%
Aumentos de justo valor	-	-	-
Juros e rendimentos similares obtidos	4.665,49	7.581,33	-
Juros e gastos similares suportados	-	-	-
Resultado financeiro	4.665,49	7.581,33	-38,5%
Resultados correntes	16.592,96	22.108,66	-24,9%
Ganhos em inventários	-	-	-
Resultado antes de impostos	16.592,96	22.108,66	-24,9%
Restituição de impostos	455,98	-	-
Resultado líquido do exercício	17.048,94	22.108,66	-22,9%

9.1 Proposta de Aplicação de Resultados

Considerando:

- o produto já aplicado nos anteriores exercícios em Reservas Legais,
- o desenvolvimento de actividades para o exercício corrente,
- as actuais disponibilidades junto da banca,

A Direcção, sob proposta à Assembleia Geral, propõe que o resultado líquido do exercício, apurado em 17.048,94 euros, tenha a seguinte aplicação:

Comparticipação para actividades associativas:

. Ceia de Natal do Pessoal	€ 6.000,00
. Festa de Natal das Crianças	€ 9.548,94
Prémio Eng.º Carlos Patrício	€ 1.500

Breve descrição

O capital próprio corresponde ao património líquido da empresa e é composto pelas seguintes rubricas com tradução contabilística: capital social, reservas, prestações suplementares e resultados transitados.

O capital próprio de uma entidade é sempre igual ao seu activo deduzido do passivo. Estas são realidades dinâmicas pelo que o que nos é dado pelas demonstrações financeiras (balanço e demonstração de resultados) é como uma “fotografia” tirada no momento à empresa e não deve ser encarado numa perspectiva estática, devendo a análise ser sempre efectuada em perspectiva.

As reservas representam um acto de previdência, neutralizando ou atenuando os efeitos decorrentes de eventuais prejuízos futuros; visam o reforço e independência da entidade reduzindo a necessidade de recurso a financiamento.

Reservas livres - As reservas livres, tal como as reservas legais, embora obrigatórias, resultam sempre de uma decisão de aplicação dos resultados positivos obtidos no exercício ou transitados, tomada em assembleia-geral.

Reserva legal - De acordo com o Código das Sociedades Comerciais é obrigatória a constituição de uma reserva legal. Trata-se apenas de lucros que não podem ser distribuídos.

Reservas associativas - Visam a promoção do associativismo. Destinam-se ao financiamento e desenvolvimento de actividades nas quais podem suportar gastos inerentes à participação dos sócios.

Resultados transitados - A rubrica resultados transitados inclui todos os resultados, lucros ou prejuízos que vão sendo acumulados ao longo dos exercícios. No que respeita aos lucros, acumula aqueles que não foram distribuídos aos accionistas ou sócios, podendo, contudo, vir ainda a ser distribuídos.

10. Desenvolvimento Estratégico, Orçamento e Actividades para 2016

A Direcção, sob proposta à Assembleia Geral, propõe que as opções estratégicas nos exercícios anteriores mantenham-se, sem excepção, para o exercício de 2016.

Com o esforço e a dedicação, incluindo os órgãos sociais, associados e a comunidade hospitalar, o objectivo primórdio será consolidar e reforçar as actividades existentes, projectando entre outras:

- i) Fomentar laços de solidariedade entre os associados;
- ii) Apoiar materialmente necessidades socialmente emergentes;
- iii) Análise periódica das condições, remodelação dos equipamentos e mobiliário de suporte ao funcionamento do Bar da Casa do Pessoal;
- iv) Organização da Festa de Natal destinada aos filhos dos seus associados;
- v) Organização da Ceia de Natal do Pessoal;
- vi) Realização de exposições de âmbito cultural e outras organizadas por associados;
- vii) Dinamização de passeios/convívios pelas regiões de Portugal;
- viii) Promover passatempos de fotografia;
- ix) Realização das Mostras da Páscoa e do Natal;
- x) Proporcionar a participação dos associados, familiares e público em geral em ateliês temáticos e sessões de teatro no Museu Municipal de Penafiel;
- xi) Realização de Torneio de Futsal;
- xii) Dinamização e participação dos associados em provas de btt, caminhadas ou outros eventos culturais e desportivos na região;
- xiii) Lançamento a concurso de propostas para fornecimento de produtos de marketing promocional para distribuição aos participantes nas actividades da Casa do Pessoal;
- xiv) Renovação do “Cartão do Associado”;
- xv) Contínua promoção do Associativismo.

O reforço das iniciativas de divulgação, no seguimento de estratégias de comunicação de proximidade com os associados e a comunidade e o desenvolvimento de acções no campo da promoção de eventos serão igualmente apostas de programa para o exercício.

11. Declaração de Gestão

“Perspectiva” Conceptual no SNC – Sistema de Normalização Contabilística

A Casa do Pessoal do Hospital Padre Américo - Vale do Sousa, pessoa colectiva n.º 501 705 813, com sede na Avenida do Hospital Padre Américo, n.º 210, lugar do Tapadinho, Freguesia de Guilhufe e Urrô, concelho de Penafiel, apresentou nos exercícios anteriores as primeiras demonstrações financeiras de acordo com as Normas Contabilísticas e de Relato Financeiro (NCRF).

Considerando,

a) não ultrapassar durante dois anos consecutivos os seguintes limites:

- i) total do balanço – 500.000 euros
- ii) total de Volume do Negócios – 500.000 euros
- iii) Média de trabalhadores empregados durante o exercício – 5

b) não estar sujeita a certificação legal de contas,

declara manter a utilização da NCRF-ME (microentidade), numa perspectiva a curto prazo adoptar as NCRF-Entidades do Sector Não Lucrativo.

A Direcção

12. Anexo

Notas

1 - Identificação da Entidade

1.1 - Designação da entidade

Casa do Pessoal do Hospital Padre Américo - Vale do Sousa

1.2 - Sede

Unidade Hospitalar Padre Américo - Vale do Sousa

Centro Hospitalar do Tâmega e Sousa, E.P.E.

Avenida do Hospital Padre Américo, n.º 210, lugar de Tapadinho, Freguesia de Guilhufe e Urrô, concelho de Penafiel

1.3 - NIPC

501 705 813

1.4 - Natureza da actividade

A Casa do Pessoal do Hospital Padre Américo - Vale do Sousa, fundada em 1981, é uma associação sem fins lucrativos, criada no âmbito dos seus associados, com autonomia administrativa e financeira, com a finalidade proporcionar benefício de ordem social, cultural e recreativa junto da comunidade.

1.5 - Sempre que não exista outra referência, os montantes encontram-se expressos em unidade de euro.

2 - Referencial contabilístico de preparação das demonstrações financeiras

2.1 - Dada a inexistência de um modelo contabilístico específico das associações sem fins lucrativos, as demonstrações financeiras foram preparadas de acordo com os preâmbulos do Sistema de Normalização Contabilística (SNC).

Foram considerados os seguintes instrumentos legais do SNC:

- . Portaria n.º 986/2009, de 7 de Setembro (Modelos de demonstrações financeiras);
- . Portaria n.º 1011/2009, de 9 de Setembro (Código de contas).

2.2 - Indicação que, em casos excepcionais, tenham sido derrogadas as disposições do SNC e dos respectivos efeitos nas demonstrações financeiras

Tendo em vista a necessidade de estas darem uma imagem apropriada do activo e do passivo, no presente exercício não foram derrogadas quaisquer disposições do SNC.

O mapa Demonstração de Resultados foi adaptado à introdução de novas contas, não se verificando alterações ao resultado líquido do exercício anterior.

2.3 - Indicação e comentário das contas do balanço e da demonstração dos resultados cujos conteúdos não sejam comparáveis com os do exercício anterior

As quantias relativas ao período findo em 31 de Dezembro, incluídas nas presentes demonstrações financeiras para efeitos comparativos, estão apresentadas em conformidade com o modelo resultante das alterações introduzidas pelos diplomas legais emitidos no âmbito da publicação do Sistema de Normalização Contabilística.

2.4 - Adopção das NCRF

Até 31 de Dezembro de 2009, a Casa do Pessoal do Hospital Padre Américo - Vale do Sousa elaborou, aprovou e publicou demonstrações financeiras, de acordo com o previsto no POC (Plano Oficial de Contabilidade), aplicável à generalidade das organizações associativas com contabilidade organizada. O balanço e a demonstração de resultados por naturezas, relativas ao exercício anterior e período findo em 31 de Dezembro, apresentadas para efeitos comparativos, foram ajustadas de forma a estarem de acordo com as NCRF.

3 - Principais políticas contabilísticas

3.1 - Bases de mensuração usadas na preparação das demonstrações financeiras

As demonstrações financeiras anexas foram preparadas a partir dos registos contabilísticos informatizados da Casa do Pessoal do Hospital Padre Américo - Vale do Sousa.

Activos fixos tangíveis

Os activos fixos tangíveis adquiridos até 1 de Janeiro de 2009 (data de transição para NCRF), encontram-se registadas ao seu custo de aquisição de acordo com os princípios contabilísticos geralmente aceites até aquela data, deduzido das depreciações.

Na transição manteve-se o critério de mensuração pelo método do custo, ou seja, os activos fixos tangíveis adquiridos após aquela data encontram-se registados ao custo de aquisição, deduzidos das correspondentes depreciações.

As depreciações são calculadas, após a data em que os bens estejam disponíveis para serem utilizados, pelo método da linha recta, em conformidade com o período de vida útil estimado para cada grupo de bens, em sistema de duodécimos.

As taxas de depreciação utilizadas correspondem aos seguintes períodos de vida estimada:

Activo fixo tangível	Vida útil estimada
Equipamento básico	entre 2 e 8 anos
Equipamento administrativo	entre 2 e 8 anos
Outros activos fixos tangíveis	entre 2 e 8 anos

A alienação de ferramentas e utensílios cujo valor líquido de aquisição seja reconhecido conforme uso e as despesas de conservação e reparação que não aumentem a vida útil dos activos nem resultem em melhorias significativas nos elementos dos activos fixos tangíveis foram registadas como gastos do exercício em que ocorreram.

O desreconhecimento dos activos fixos tangíveis, resultantes da venda ou abate são determinados pela diferença entre o preço de venda e o valor líquido contabilístico na data de alienação ou abate, sendo registadas na demonstração dos resultados nas rubricas “Outros rendimentos e ganhos” ou “Outros gastos e perdas”.

Ativos Intangíveis

A aquisição dos ativos intangíveis foi reconhecida, tendo em conta a definição e segundo os parágrafos 11 a 17 da NCRF 6 (identificabilidade, controlo sobre o recurso e existência de benefícios económicos futuros).

Os ativos intangíveis encontram-se registados ao custo de aquisição, deduzido das correspondentes amortizações.

As despesas de desenvolvimento e manutenção foram reconhecidas como gastos.

As amortizações são calculadas, após a data em que o bem ficou disponível para ser utilizado.

O método de amortização utilizado foi o da linha recta, em conformidade com o período de vida útil estimado, em sistema de duodécimos.

Activo intangível	Vida útil estimada
Programas de computador	3 anos

Benefícios de empregados

Os benefícios do único empregado com contrato individual de trabalho celebrado pela direcção incluem salários, subsídio de alimentação, subsídio de férias e subsídio de Natal bem como a isenção de pagamento nas actividades organizadas pela Casa do Pessoal. Acresce o pagamento de complemento mensal para deslocações efectuadas ao serviço da Casa do Pessoal.

De acordo com a legislação laboral aplicável, o direito a férias e subsídio de férias relativo ao período, por este coincidir com o ano civil, vence-se a 31 de Dezembro de cada ano, sendo somente pago durante o período seguinte.

Carece informar a comunidade associativa que, por uma questão de gratidão e reconhecimento pelo trabalho desenvolvido em regime de voluntariado nos Serviços Sociais do Pessoal, não usufruindo de outra renumeração ou benefício, entendeu a direcção estender à associada Maria Rosa Reis a isenção de pagamento nas actividades organizadas pela Casa do Pessoal.

Benefícios dos membros da direcção

No exercício de 2015, sob proposta apresentada e votada por unanimidade, foram usufruídos por membros da direcção benefícios de isenção de pagamento nas actividades organizadas pela Casa do Pessoal.

Mais se informa que estes benefícios encontram-se vedados aos membros da direcção por ocasião de actividades planeadas nas viagens às ilhas da Madeira e S. Miguel (Açores), usufruindo apenas dos preços praticados de acordo com tabelas de pagamento para associados.

Imparidade de activos fixos tangíveis e intangíveis

Em cada exercício é efectuada uma revisão das quantias escrituradas dos activos fixos tangíveis e intangíveis da associação com vista a determinar se existe algum indicador de que os mesmos possam estar em imparidade, estimando a extensão da sua perda. Por exemplo, no exercício foram aplicadas por revisão das amortizações de equipamentos de ginástica.

Inventários

Na base dos relatos dos exercícios anteriores, as “obras de arte” em posse da associação não se encontram valorizadas ou registadas ao valor realizável líquido. Durante o exercício de 2015, o seu inventário manteve-se inalterável.

Rédito

O rédito é mensurado pelo justo valor da contraprestação recebida.

O rédito proveniente das prestações de serviços é reconhecido líquido de impostos, pelo justo valor do montante a receber.

	31/12/2015	31/12/2014
72. Prestação de Serviços	11.618,86	10.502,76
75. Subsídios à exploração	1.536,22	3.727,22
77. Ganhos por aumentos de justo valor	-	-
78. Outros rendimentos e ganhos	56.010,05	53.811,06
79. Juros, dividendos e similares	4.665,49	7.581,33
Total	73.830,62	75.622,37

O rédito de juros é reconhecido utilizando o método do juro efectivo, desde que seja provável que benefícios económicos fluam para a associação e o seu montante possa ser valorizado com fiabilidade.

Instrumentos financeiros

Caixa e depósitos bancários

Os montantes incluídos na rubrica caixa e seus equivalentes correspondem aos valores em caixa e depósitos bancários, ambos imediatamente realizáveis. (vide desagregação de valores inscritos na análise p. 8.2.6). Por deliberação da direcção, houve lugar à prospecção de taxas junto do mercado.

3.2 - Juízos de valor críticos e principais fontes de incerteza associadas

Com base nos lançamentos contabilísticos e documentação suporte, na preparação das demonstrações financeiras anexas foram efectuados juízos de valor e utilizados pressupostos que os mesmos correspondam com veracidade e minimizam incertezas.

3.3 - Cálculo de variações

No presente relatório foram apresentados cálculos referentes a variações, pretendendo comparar a evolução entre os registos apurados no exercício anterior e o exercício actual. Como pressuposto assumido, a fórmula de cálculo referente à variação é igual à subtração do registo actual (A) sobre o

registo anterior (B); resultando a sua apresentação em percentagem, com arredondamento a apenas uma casa decimal, dividido o seu produto pelo registo do exercício anterior. Exemplificando: $=(A-B)/B$

3.4 - Principais pressupostos relativos ao futuro

As demonstrações financeiras anexas foram preparadas no pressuposto na continuidade das operações contabilísticas afectas ao normal desenvolvimento da associação.

4 - Valores inscritos na rubrica caixa e em depósitos bancários

Na divulgação dos fluxos de caixa foi utilizado o método directo, o qual nos permite obter informação acerca dos principais recebimentos e pagamentos brutos, obtidos pelos registos contabilísticos da Casa do Pessoal e devidamente documentados por extracto bancário.

5 - Políticas contabilísticas, alterações nas estimativas contabilísticas e erros

Não foram detectados erros relevantes ou que resultassem na alteração do resultado líquido de exercício anterior, com base nos lançamentos contabilísticos e documentação suporte. Porém, efectuadas conferências a extractos de contas, no presente exercício, foram reconhecidas perdas.

5.1 - Fornecedores

Em 31 de Dezembro último, a rubrica apresentava a seguinte decomposição.

	31/12/2015	31/12/2014
221. Fornecedores c/c	108,03	-
Total	108,03	-

5.2 - Outros devedores e credores

Em 31 de Dezembro último, esta rubrica apresentava a seguinte decomposição:

	31/12/2015	31/12/2014
271. Fornecedores de Investimento (-)	447,78	3.722,89
2722. Remunerações a liquidar	-	-
2788. Outros devedores e credores	1.830,61	5.086,10
Total	1.382,83	1.363,21

5.3 - Reconhecimento das perdas por imparidade de dívidas a receber

De acordo com a antiguidade, por conferência efectuada a extractos de contas correntes em Outros devedores e credores, foi reconhecida no período as seguintes perdas por imparidade:

	31/12/2015	31/12/2014
651. Dívidas a receber	2.713,92	-
655. Amortizações	2.955,20	3.159,96
Total	5.669,12	3.159,96

5.4 - Estado e Outros entes públicos

Em 31 de Dezembro último, a rubrica Estado e Outros entes públicos apresentava a seguinte decomposição:

	31/12/2015	31/12/2014
Activo Corrente		
241. Imposto sobre o rendimento	44.584,95	39.142,24
2421. Retenção de IRS trabalho dependente	43,00	43,00
2423. Retenção de Imposto s/ capitais	-	4.747,10
243. Imposto s/ valor acrescentado	2.853,06	2.519,06
Passivo Corrente		
2422. Retenção de IRS trabalho independente	263,00	263,00
245. Contribuições p/ Segurança Social	121,55	34,65

6 - Acontecimentos após a data do balanço

As demonstrações financeiras para o exercício findo em 31 de Dezembro de 2015 foram aprovadas em reunião de Direcção da Casa do Pessoal do Hospital Padre Américo - Vale do Sousa e autorizadas de imediato para emissão e divulgação em 15 de Março de 2016.

Após a data do balanço não houve conhecimento de eventos ocorridos que afectem o valor dos activos e passivos das demonstrações financeiras do período.

12.1 Balanço

12.2 Demonstração de Resultados

12.3 Mapa de Reintegrações e Amortizações